Relazione sulla gestione

Anno 2024

ASL Medio Campidano

Sommario

1. Criteri generali di predisposizione della relazione sulla gestione	3
2. Generalità sul territorio e sulla popolazione assistita nella ASL Medio Campidano.....	3
3. Generalità sulla struttura e sull'organizzazione dei servizi.....	7
3.1 Contesto interno e struttura organizzativa	7
3.2 Assistenza Ospedaliera	12
3.3 Assistenza Sanitaria Territoriale.....	13
3.3.1 Le strutture e i servizi presenti nel territorio.....	13
3.4 Prevenzione.....	18
3.4.1 La prevenzione e l'assistenza sanitaria collettiva.....	18
3.4.2 La Salute Mentale e le Dipendenze	20
4. L'attività del periodo	23
4.1 Assistenza ospedaliera.....	23
4.2 Assistenza territoriale.....	28
5. La gestione economico-finanziaria dell'azienda.....	38
5.1 Sintesi del Bilancio 2024.....	38
5.2.1 Valore della produzione.....	46
5.2.2 Costi della produzione	47
5.2.3 Personale dipendente	48
5.3 Relazione sui costi per livelli essenziali di assistenza e relazione sugli scostamenti.....	49
5.4 Fatti di rilievo avvenuti dopo la chiusura dell'esercizio.....	52
5.5 Proposta di copertura perdita/destinazione utile d'esercizio	52

1. Criteri generali di predisposizione della relazione sulla gestione

La presente relazione sulla gestione accompagna il bilancio d'esercizio per l'anno 2024 ed è redatta in conformità alle disposizioni del Decreto Legislativo n. 118 del 2011. Essa si ispira ai principi contenuti nel Codice Civile e nei Principi Contabili Nazionali (OIC), salvo diversa previsione espressamente stabilita dallo stesso D.Lgs. 118/2011.

La relazione include tutte le informazioni minime previste dalla normativa vigente, e successive modificazioni e integrazioni. Sono inoltre fornite, a titolo integrativo, ulteriori informazioni, anche non espressamente richieste, ritenute utili per offrire una rappresentazione completa e trasparente dell'andamento della gestione sanitaria e della situazione economico-finanziaria relativa all'esercizio 2024.

2. Generalità sul territorio e sulla popolazione assistita nella ASL Medio Campidano

L'ambito territoriale della ASL Medio Campidano comprende 28 comuni (figura 2) e si estende su una superficie di 1.517,33 km², pari al 6,3% del territorio regionale. La popolazione complessiva è pari a 89.983 abitanti, con una densità media di 59 abitanti per km².

Il territorio è caratterizzato prevalentemente dalla presenza di comuni di piccole dimensioni, accanto a pochi centri di dimensioni medio-grandi nei quali si concentra la maggior parte della popolazione. L'area è articolata in due Distretti Sanitari: Guspini e Sanluri.

Il Distretto Sanitario di Sanluri comprende 21 comuni (Barumini, Collinas, Furtei, Genuri, Gesturi, Las Plassas, Lunamatrona, Pauli Arbarei, Samassi, Sanluri, Segariu, Serramanna, Serrenti, Setzu, Siddi, Tuili, Turri, Ussaramanna, Villamar, Villanovaforru e Villanovafranca), con una popolazione complessiva di 40.656 abitanti distribuiti su una superficie di 583,82 km², corrispondente a una densità media di 69,64 abitanti per km².

Il Distretto Sanitario di Guspini comprende 7 comuni (Arbus, Gonnosfanadiga, Guspini, Pabillonis, San Gavino Monreale, Sardara e Villacidro), con una popolazione complessiva di 49.327 abitanti distribuiti su una superficie di 933,51 km², con una densità media di 52,84 abitanti per km².

Dall'analisi dei dati demografici relativi al periodo 2023–2024 emerge un decremento medio della popolazione pari allo 0,78%.

Il territorio della ASL del Medio Campidano



Figura 1



Figura 2

Popolazione e densità di popolazione

COMUNE	ANNO 2023			ANNO 2024					VARIAZIONE % POPOLAZIONE ANNO 2024-2023
	MASCHI	FEMMINE	POPOLAZIONE TOTALE	MASCHI	FEMMINE	POPOLAZIONE TOTALE	km ²	DENSITA' DI POPOLAZIONE 2024	
Arbus	2.798	2.860	5.658	2.769	2.817	5.586	269,12	21	-1,27%
Barumini	578	557	1.135	571	546	1.117	26,4	42	-1,59%
Collinas	364	391	755	368	390	758	20,83	36	0,40%
Furtei	754	750	1.504	738	747	1.485	26,11	57	-1,26%
Genuri	145	154	299	145	152	297	7,51	40	-0,67%
Gesturi	561	575	1.136	562	572	1.134	46,83	24	-0,18%
Gonnosfanadiga	2.964	3.126	6.090	2.939	3.092	6.031	125,19	48	-0,97%
Guspini	5.362	5.494	10.856	5.273	5.408	10.681	174,67	61	-1,61%
Las Plassas	111	94	205	112	98	210	11,04	19	2,44%
Lunamatrona	775	822	1.597	769	820	1.589	20,59	77	-0,50%
Pabillonis	1.234	1.204	2.438	1.225	1.192	2.417	37,42	65	-0,86%
Pauli Arbarei	270	276	546	273	265	538	15,14	36	-1,47%
Samassi	2.328	2.429	4.757	2.305	2.405	4.710	42,04	112	-0,99%
San Gavino Monreale	3.871	4.088	7.959	3.832	4.052	7.884	87,4	90	-0,94%
Sanluri	3.954	4.116	8.070	3.961	4.075	8.036	84,23	95	-0,42%
Sardara	1.873	1.904	3.777	1.848	1.892	3.740	56,23	67	-0,98%
Segariu	546	553	1.099	534	548	1.082	16,69	65	-1,55%
Serramanna	4.199	4.305	8.504	4.176	4.266	8.442	83,84	101	-0,73%
Serrenti	2.291	2.215	4.506	2.265	2.195	4.460	42,78	104	-1,02%
Setzu	64	61	125	66	63	129	7,77	17	3,20%
Siddi	280	279	559	276	272	548	11,02	50	-1,97%
Tuili	451	465	916	440	463	903	24,59	37	-1,42%
Turri	191	184	375	189	183	372	9,6	39	-0,80%
Ussaramanna	242	233	475	235	230	465	9,76	48	-2,11%
Villacidro	6.523	6.594	13.117	6.455	6.533	12.988	183,48	71	-0,98%
Villamar	1.223	1.195	2.418	1.212	1.186	2.398	38,53	62	-0,83%
Villanovaforru	386	269	655	578	261	839	10,93	77	28,09%
Villanovafranca	584	579	1.163	578	566	1.144	27,59	41	-1,63%
TOTALI	44.922	45.772	90.694	44.694	45.289	89.983	1.517	59	-0,78%

Tabella 1 – Popolazione residente al 01.01.2025 – Fonte ISTAT

Distribuzione della popolazione per fascia di età

Classe d'età	Totale	%
0-14	8.262	9,18%
15-39	20.547	22,83%
40-64	34.686	38,55%
65+	26.488	29,44%

Tabella 2 - Distribuzione per fascia di età - Fonte dati ISTAT al 01.01.2025



Figura 3 – Distribuzione per fascia di età



La Tabella 2 evidenzia un basso tasso di natalità che determina non solo una progressiva diminuzione della popolazione, ma anche un marcato squilibrio strutturale tra il crescente numero di anziani e il ridotto numero di nuovi nati. Tale fenomeno trova riscontro nell'indice di invecchiamento, che esprime in termini percentuali il rapporto tra la popolazione anziana (oltre i 65 anni) e quella giovanile (0-14 anni). Nella nostra Azienda, tale indice si attesta al 320,60%, valore superiore sia alla media regionale (281,40%) sia a quella nazionale (207,62%) (Fonte ISTAT al 01.01.2025).

L'elevato livello di invecchiamento della popolazione comporta rilevanti implicazioni di natura economica, sociale e assistenziale. L'incremento delle patologie croniche determina, infatti, una maggiore domanda di prestazioni sanitarie e socio-sanitarie. In tale contesto, risulta fondamentale potenziare l'offerta territoriale attraverso una diversificazione dei servizi, promuovendo l'integrazione tra ospedale e territorio e adeguando la tipologia delle prestazioni erogate. Particolare rilievo assume, in tal senso, lo sviluppo delle attività di lungodegenza e riabilitazione.

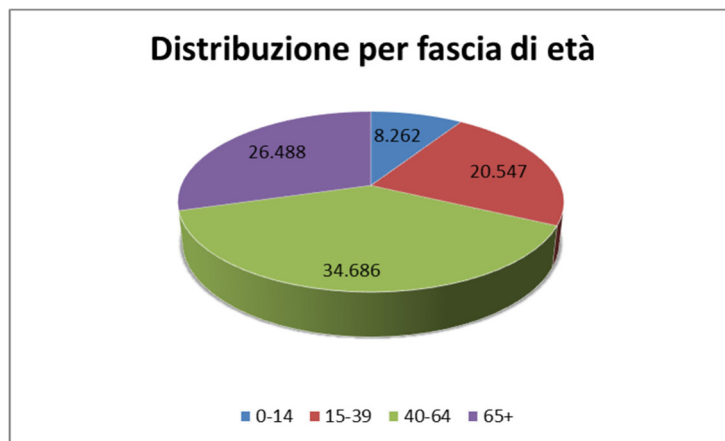
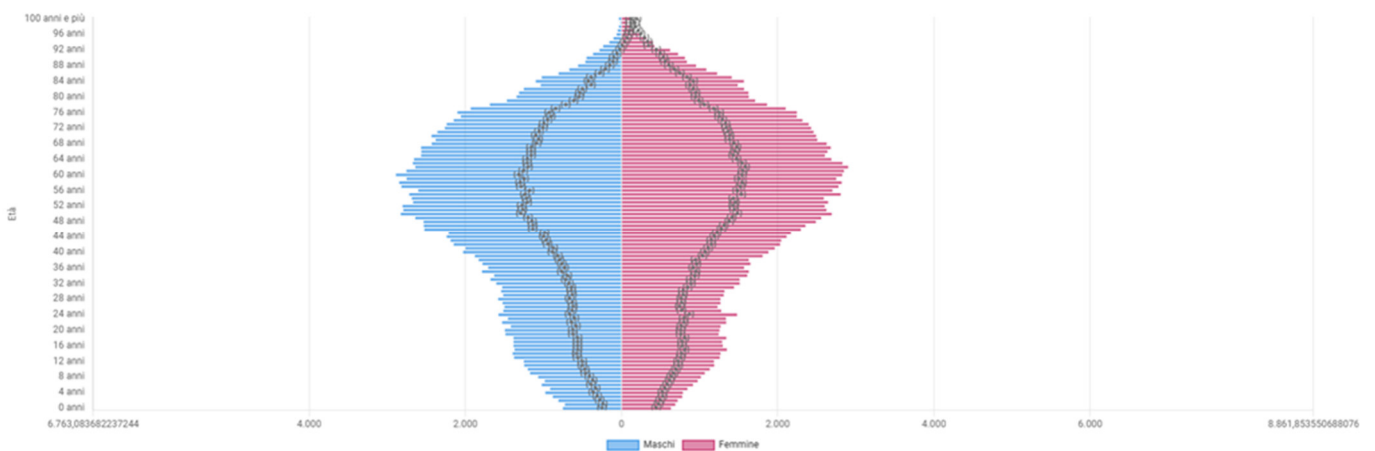
Ulteriori indicatori demografici analizzati confermano il trend di invecchiamento della popolazione, tra cui:

- **Indice di ricambio della popolazione attiva:** nella nostra Azienda tale indice è pari al 193,04% e rappresenta il rapporto percentuale tra la popolazione in età di uscita dal mercato del lavoro (60-64 anni) e quella in età di ingresso (15-19 anni). Valori significativamente diversi da 100 evidenziano condizioni di squilibrio: in particolare, valori molto superiori a 100, come quello rilevato, indicano una potenziale difficoltà nel mantenere stabile la capacità lavorativa del territorio;
- **indice di dipendenza strutturale** (o totale) misura il rapporto tra la popolazione in età non lavorativa (0-14 anni e oltre 65 anni) e quella in età lavorativa (15-64 anni), moltiplicato per 100. Tale indicatore consente di valutare la pressione economica esercitata dalla popolazione non attiva su quella attiva, anche in termini di sostenibilità dei sistemi pensionistici e sanitari. Nella ASL Medio Campidano, l'indice è pari al 63%; trattandosi di un valore superiore al 50%, esso evidenzia una condizione di squilibrio generazionale, caratterizzata da un'elevata incidenza di popolazione a carico della componente attiva.

3. Generalità sulla struttura e sull'organizzazione dei servizi

3.1 Contesto interno e struttura organizzativa

Nel quadro normativo della Regione Autonoma della Sardegna, il processo di riforma del sistema sanitario ha subito importanti trasformazioni a partire dalla Legge Regionale n. 24 dell'11 settembre 2020, che ha sancito una revisione organica dell'intero assetto istituzionale e organizzativo del Servizio Sanitario Regionale (SSR). Tale legge ha comportato l'abrogazione di precedenti normative settoriali, in particolare la L.R. n. 10/2006, la L.R. n. 23/2014 e la L.R. n. 17/2016 unificando e sistematizzando la disciplina sanitaria regionale in un unico testo riformatore.

A partire da questa cornice legislativa, e in attuazione dei principi di semplificazione e razionalizzazione contenuti nella L.R. 24/2020, dal 1° gennaio 2022 è stata istituita l'Azienda Socio Sanitaria Locale n. 6 del Medio Campidano. L'organizzazione interna della ASL è stata successivamente definita attraverso l'Atto Aziendale, approvato con Deliberazione della Giunta Regionale n. 3/38 del 27 gennaio 2023, redatto in conformità alle linee guida regionali per la strutturazione delle aziende sanitarie. La struttura aziendale della ASL Medio Campidano si articola in un sistema integrato di competenze professionali, risorse umane, dotazioni tecnologiche e strutture fisiche, tutte funzionali all'espletamento delle attività sanitarie, amministrative e di supporto, in coerenza con i livelli essenziali di assistenza (LEA) e i fabbisogni sanitari del territorio.

Nel corso del 2024, l'Azienda ha operato nel rispetto degli indirizzi tracciati dalla riforma del 2020, in un contesto normativo e gestionale in progressiva evoluzione. Tale dinamica ha trovato ulteriore sviluppo con l'approvazione della Legge Regionale 11 marzo 2025, n. 8, recante "Disposizioni urgenti di adeguamento dell'assetto organizzativo ed istituzionale del sistema sanitario regionale". Quest'ultima legge, sebbene adottata formalmente nel 2025, è da considerarsi espressione di un percorso riformatore già in atto nel 2024, orientato al potenziamento della governance del SSR e alla sua maggiore efficienza ed equità.

La L.R. 8/2025 si inserisce dunque come estensione e perfezionamento della L.R. 24/2020, proponendo un ulteriore adeguamento strutturale delle aziende sanitarie e una ridefinizione dei criteri di programmazione, committenza e produzione sanitaria. Tra le sue finalità principali figurano il miglioramento dell'efficacia dell'offerta sanitaria, la razionalizzazione dell'organizzazione interna e la riduzione delle disuguaglianze territoriali nell'accesso ai servizi.

L'impianto normativo di riferimento, consolidato nel 2024, ha rappresentato il fondamento per la pianificazione delle attività sanitarie dell'Azienda ASL del Medio Campidano, orientando la programmazione strategica, la gestione delle risorse e l'organizzazione dei servizi secondo i principi di integrazione, prossimità

territoriale e sostenibilità economica. In tal senso, il 2024 si configura come un anno di consolidamento operativo e di preparazione all'ulteriore evoluzione istituzionale sancita dalla normativa sopravvenuta nel 2025.

Si rappresenta di seguito la struttura organizzativa della ASL Medio Campidano al 31.12.2024:

Gli organi:

- Direttore Generale coadiuvato dal Direttore Amministrativo e dal Direttore Sanitario;
- Collegio sindacale;
- Collegio di direzione;

Gli organismi Collegiali:

- Organismo Indipendente di Valutazione
- Consiglio delle professioni sanitarie
- Comitati di Dipartimento

Dipartimento di Staff della Direzione Generale

- SC Programmazione e Controllo di Gestione
- SC Servizio delle Professioni Sanitarie

Dipartimento Amministrativo e Tecnico

- SC Bilancio
- SC Acquisti
- SC Tecnico Logistico e Patrimonio
- SSD Gestione Risorse Umane (GRU)
- SSD Affari Generali Attività Amministrative dei Servizi Sanitari

Dipartimento di Integrazione Ospedale – Territorio

- SC Direzione Sanitaria di Presidio Ospedaliero
- SC Direzione Distretto di Guspini
- SC Direzione Distretto di Sanluri
- SC Diabetologia Ospedale Territorio
- SC Recupero e Riabilitazione Funzionale Ospedaliera e Territoriale

- SC Farmacia Territoriale
- SSD Farmacia Ospedaliera
- SSD Psicologia delle Cure Primarie e Ospedaliere
- SSD Infezioni Correlate all'Assistenza e Prevenzione dell'Antimicrobico Resistenze
- SSD Cronicità (PUA, ADI, UVT)
- Cure Primarie (MMG, PLS, CA) e Sanità Penitenziaria
- SSD Governo delle Prestazioni Ambulatoriali e delle Liste d'Attesa
- SSD Salute Donna e Consultori Materno Infantili

Dipartimento di Area Medica

- SC Cardiologia e UTIC
- Sc Medicina e Chirurgia d'Accettazione e d'Urgenza
- SC Medicina Interna
- SC Nefrologia e Dialisi
- SC Oncologia Ospedale e Territorio
- SSD Neurologia
- SSD Pediatria
- SSD Lungodegenza post-acuzie

Dipartimento di Area Chirurgica

- SC Chirurgia Generale
- SC ortopedia e Traumatologia
- SC Ostetricia e Ginecologia
- SC Urologia
- SSD Gastroenterologia e Endoscopia Digestiva
- SSD Oculistica

Dipartimento di Area Diagnostica e dei Servizi

- SC Anestesia e Rianimazione

- SC Laboratorio Analisi
- SC Radiodiagnostica
- SSD Anatomia Patologica
- SSD Medicina Trasfusionale
- SSD Patologia Molecolare

Dipartimento di Igiene e Prevenzione Sanitaria

- SC Igiene e Sanità Pubblica, Medica Legale e Salute Ambientale
- SC Prevenzione e Promozione della Salute, Centro Screening e Malattie Croniche e promozione Sani Stili di Vita e Medicina dello Sport
- SC Prevenzione e Sicurezza degli Ambienti di Lavoro (SPRESAL)
- SC Sanità Animale
- SSD Igiene degli Alimenti e della Nutrizione - Igiene Ambientale (SIAN)
- SSD Igiene della Produzione, Trasformazione, Commercializzazione e Conservazione degli Alimenti di Origine Animale e dei loro Derivati (SIAOA)
- SSD Igiene degli Allevamenti e delle Produzioni Zootecniche (SIAPZ)

Dipartimento di Salute Mentale e delle Dipendenze

- SC Centri di Salute Mentale (CSM)
- SC Dipendenze Patologiche (SERD)
- SSD Neuropsichiatria Infantile

Per quanto concerne gli organi dell'Azienda, nel corso dell'anno 2024 la Direzione Generale si è trovata a operare in assenza del Direttore Sanitario, a seguito delle sue dimissioni formalizzate in data 21 dicembre 2023.

Con riferimento ai Dipartimenti previsti dall'Atto Aziendale, alla data attuale risultano attivati unicamente il Dipartimento Amministrativo e Tecnico e il Dipartimento di Integrazione Ospedale-Territorio. Permangono, invece, non ancora attivate alcune strutture fondamentali per il completamento dell'assetto organizzativo aziendale, tra cui: la Struttura Semplice Dipartimentale (SSD) Infezioni Correlate all'Assistenza e Prevenzione dell'Antimicrobico-Resistenze, la SSD Governo delle Prestazioni Ambulatoriali e delle Liste d'Attesa, la SSD Lungodegenza Post-Acuzie e la SSD Patologia Molecolare.

ATTUALE STRUTTURA ORGANIZZATIVA DELL'AZIENDA SANITARIA



Figura 5 – Attuale struttura organizzativa aziendale

3.2 Assistenza Ospedaliera

L'assistenza ospedaliera nella ASL del Medio Campidano è garantita dal Presidio Ospedaliero Nostra Signora di Bonaria, situato a San Gavino Monreale. Si tratta di una struttura di riferimento fondamentale per il territorio, in grado di offrire un'ampia gamma di servizi sanitari orientati alla diagnosi, cura, trattamento delle urgenze e riabilitazione di pazienti affetti da patologie di diversa natura e complessità.

Il Presidio è organizzato per rispondere efficacemente sia alle emergenze sanitarie, sia alla gestione di patologie acute e post-acute, attraverso un'assistenza in regime di ricovero ordinario, day hospital e day surgery. Le attività ospedaliere si articolano in reparti specializzati, ciascuno dotato di personale qualificato e tecnologie avanzate, con l'obiettivo di garantire interventi tempestivi, appropriati e sicuri.

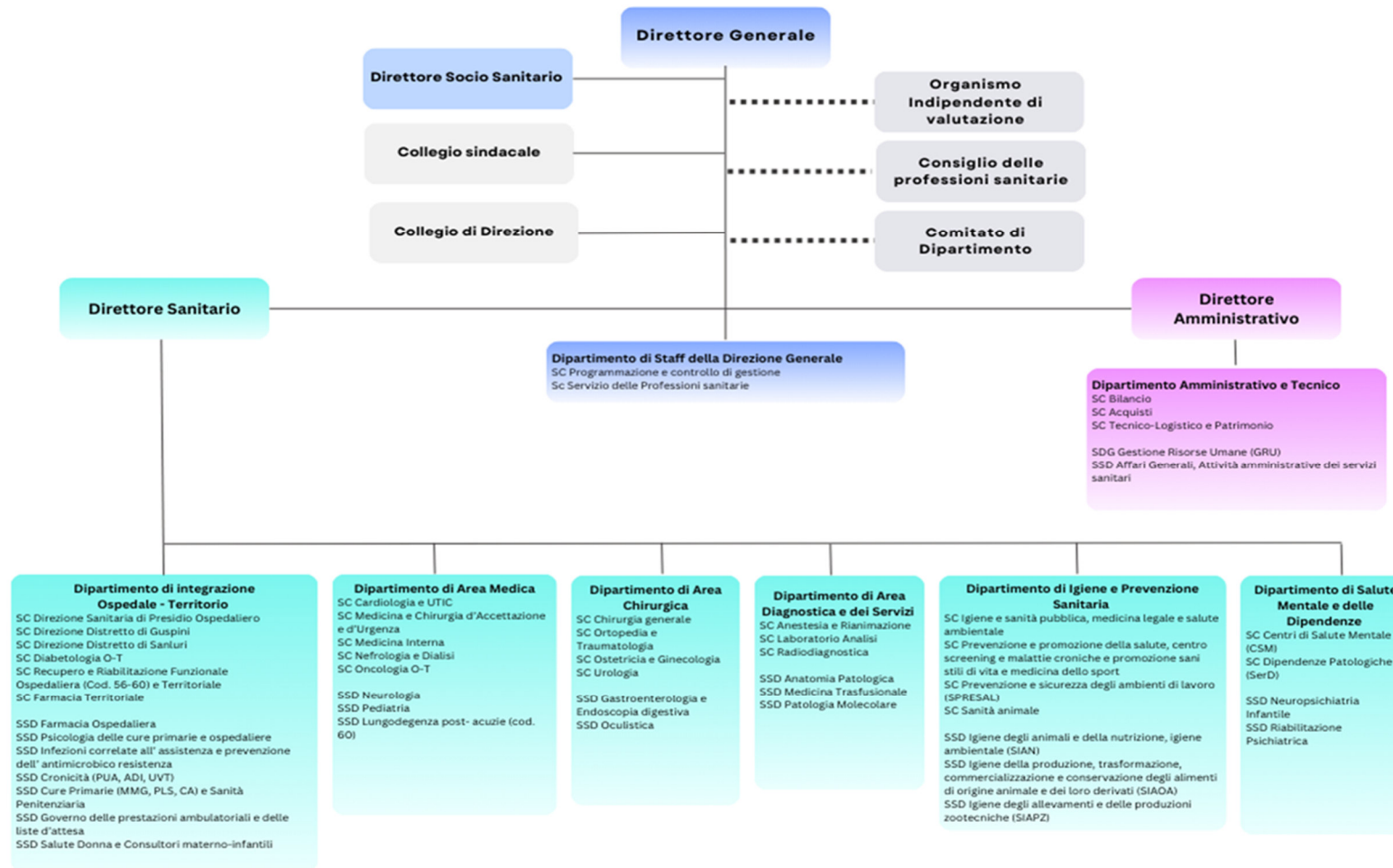
Accanto ai servizi di degenza, l'ospedale eroga anche prestazioni ambulatoriali specialistiche, finalizzate a diagnosi, trattamenti terapeutici e monitoraggio clinico, assicurando un'assistenza continua anche al di fuori del ricovero.

Un tratto distintivo dell'ospedale è l'adozione di un approccio multidisciplinare, che consente di integrare competenze mediche diverse per offrire percorsi terapeutici personalizzati e completi. Particolare attenzione è riservata anche alla riabilitazione, intesa come fase cruciale del recupero funzionale e del reinserimento sociale del paziente.

Grazie alla sua struttura organizzativa e alla qualità dei servizi offerti, il Presidio Ospedaliero Nostra Signora di Bonaria rappresenta una risorsa indispensabile per il sistema sanitario locale e per le ASL limitrofe, garantendo accessibilità, continuità delle cure e risposte efficaci ai bisogni di salute della popolazione.

Nel corso del 2024, a seguito di interventi di ristrutturazione in alcuni reparti del Presidio Ospedaliero, si è reso necessario procedere alla riorganizzazione dei posti letto, con una lieve riduzione del numero complessivo. Attualmente, la dotazione totale è pari a 166 posti letto, suddivisi tra ricovero ordinario, day hospital e day surgery, come riportato nella tabella seguente:

DESCRIZIONE DISCIPLINA	DAY HOSPITAL	DAY SURGERY	DEGENZA ORDINARIA
CARDIOLOGIA	1	0	16
CHIRURGIA GENERALE	0	2	28
MEDICINA GENERALE	2	0	38
NIDO	0	0	10
ONCOLOGIA	9	0	0
ORTOPEDIA E TRAUMATOLOGIA	0	1	24
OSTETRICIA E GINECOLOGIA	0	2	20
TERAPIA INTENSIVA	0	0	4
UROLOGIA	0	2	7
TOTALI	12	7	147

Tabella 6 - Posti letto per disciplina – Fonte NSIS

3.3 Assistenza Sanitaria Territoriale

3.3.1 Le strutture e i servizi presenti nel territorio

L'Assistenza Sanitaria Territoriale costituisce una componente essenziale del sistema sanitario, rappresentando il primo livello di risposta ai bisogni di salute della popolazione. Nella ASL del Medio Campidano tale assistenza è organizzata in modo da garantire un'offerta ampia, differenziata e accessibile di prestazioni sanitarie, con un'attenzione costante alla qualità, all'equità di accesso e alla prossimità dei servizi rispetto ai cittadini. L'assetto organizzativo dell'Azienda Sanitaria prevede la gestione diretta di una rete strutturata di presidi sanitari, distribuiti capillarmente sul territorio di competenza. A questa rete si affianca un sistema integrato di collaborazioni con strutture del privato accreditato, al fine di assicurare una presa in carico continuativa, coordinata e completa. Un ruolo strategico è svolto dal Dipartimento di Integrazione Ospedale-Territorio, che agisce da raccordo tra l'assistenza ospedaliera e quella territoriale. Questo Dipartimento ha il compito di coordinare i percorsi di cura, assicurando la continuità assistenziale lungo tutto l'iter del paziente, dal ricovero ospedaliero al rientro in ambito domiciliare o comunitario. L'obiettivo principale è ridurre la frammentazione delle cure, prevenire ricoveri ripetuti o non appropriati e ottimizzare l'uso delle risorse, migliorando così l'efficienza complessiva del sistema sanitario. Nel territorio di competenza della ASL, l'assistenza è garantita attraverso un sistema articolato di strutture e servizi, ciascuno con una funzione specifica nella tutela della salute e nella promozione del benessere della popolazione.

I principali ambiti di intervento comprendono:

- Assistenza clinica, erogata tramite ambulatori specialistici e servizi di medicina generale e pediatria di libera scelta;
- Laboratori di analisi, dedicati all'esecuzione di indagini biochimiche, microbiologiche e citologiche;
- Servizi di diagnostica strumentale e per immagini, che includono prestazioni ecografiche, radiologiche, TAC, risonanze magnetiche e altre indagini di diagnostica avanzata;
- Assistenza idrotermale, utilizzata per trattamenti riabilitativi e interventi di medicina preventiva;
- Servizi per le dipendenze patologiche (SerD), rivolti alla presa in carico e alla cura di persone con problematiche legate all'uso di sostanze psicoattive o a dipendenze comportamentali, come il gioco d'azzardo;
- Servizi psichiatrici territoriali, che si occupano della diagnosi, cura e riabilitazione delle persone affette da disturbi mentali, promuovendo l'inclusione sociale e la continuità terapeutica;
- Assistenza agli anziani, attraverso interventi domiciliari, residenziali e semiresidenziali, rivolti alla popolazione geriatrica fragile o non autosufficiente;

- Assistenza alle persone con disabilità psichica, tramite centri diurni, comunità alloggio e percorsi individualizzati di sostegno e riabilitazione;
- Cure palliative, finalizzate all'assistenza delle persone nella fase terminale della vita, principalmente in ambito domiciliare, nel rispetto della dignità e della qualità della vita residua;
- Attività riabilitative ex art. 26 della Legge 833/78, rivolte a soggetti con disabilità fisiche, psichiche e sensoriali, con l'obiettivo di favorire il recupero funzionale e l'integrazione sociale.

DENOMINAZIONE STRUTTURA	TIPO RAPPORTO CON IL S.S.N.	INDIRIZZO	COMUNE	TIPO ASSISTENZA EROGATA
IDROTERME SARDARA S.R.L.	STRUTTURA NON DIRETTAMENTE GESTITA	LOCALITA SANTA MARIA ACQUAS	SARDARA	ASSISTENZA IDROTERMALE
SERD-CENTRO ALCOLOGICO	STRUTTURA DIRETTAMENTE GESTITA	CORSO EUROPA SNC	SERRAMANNA	ASSISTENZA PER DIPENDENZE PATOLOGICHE
SERD	STRUTTURA DIRETTAMENTE GESTITA	VIA MONTALE SNC	GUSPINI	ASSISTENZA PER DIPENDENZE PATOLOGICHE
CENTRO SALUTE MENTALE	STRUTTURA DIRETTAMENTE GESTITA	VIA DANTE SNC	SAN GAVINO MONREALE	ATTIVITA' CLINICA/ASSISTENZA PSICHIATRICA
CENTRO SALUTE MENTALE	STRUTTURA DIRETTAMENTE GESTITA	VIA SASSARI, 30	SANLURI	ATTIVITA' CLINICA/ASSISTENZA PSICHIATRICA
CONSULTORIO FAMILIARE	STRUTTURA DIRETTAMENTE GESTITA	VIALE EUROPA SNC	SERRAMANNA	ATTIVITA' DI CONSULTORIO MATERNO-INFANTILE
CONSULTORIO FAMILIARE	STRUTTURA DIRETTAMENTE GESTITA	VIA TOSCANA SNC	LUNAMATRONA	ATTIVITA' DI CONSULTORIO MATERNO-INFANTILE
CONSULTORIO FAMILIARE	STRUTTURA DIRETTAMENTE GESTITA	VIA MONTALE SNC	GUSPINI	ATTIVITA' DI CONSULTORIO MATERNO-INFANTILE
CONSULTORIO FAMILIARE	STRUTTURA DIRETTAMENTE GESTITA	VIALE TRIESTE	SAN GAVINO MONREALE	ATTIVITA' DI CONSULTORIO MATERNO-INFANTILE
CONSULTORIO FAMILIARE	STRUTTURA DIRETTAMENTE GESTITA	VIA GUIDO ROSSA SNC	VILLACIDRO	ATTIVITA' DI CONSULTORIO MATERNO-INFANTILE
CONSULTORIO FAMILIARE	STRUTTURA DIRETTAMENTE GESTITA	VIA BOLOGNA, 13	SANLURI	ATTIVITA' DI CONSULTORIO MATERNO-INFANTILE
CENTRALE OPERATIVA TERRITORIALE (COT) AZENDALE	STRUTTURA DIRETTAMENTE GESTITA	VIA MONTELA TICI, 10	SAMASSI	ATTIVITA' DI CENTRALE OPERATIVA TERRITORIALE

Tabella 7 - Altro tipo di strutture territoriali - Fonte NSIS

Nella tabella soprariportata è illustrata l'offerta di servizi ambulatoriali relativi alle dipendenze patologiche, alla salute mentale, ai consultori materno-infantili e all'assistenza termale.

I consultori familiari rappresentano il gruppo più numeroso, offrendo un approccio multidisciplinare che integra competenze mediche, psicologiche e sociali. La loro presenza capillare sul territorio garantisce accessibilità e continuità assistenziale, contribuendo in modo significativo alla promozione del benessere individuale e collettivo, con particolare attenzione alla prevenzione e alla tutela della salute della donna, dell'infanzia e della famiglia. I consultori offrono assistenza gratuita a individui, coppie e famiglie, con un focus sulla salute sessuale, riproduttiva e psicologica.

I Centri di Salute Mentale di Sanluri e San Gavino sono strutture territoriali dedicate alla prevenzione, diagnosi, cura e riabilitazione dei disturbi mentali. Promuovono un modello di intervento centrato sulla persona e sull'integrazione sociale, operando attraverso équipe multidisciplinari composte da psichiatri, psicologi, infermieri, assistenti sociali ed educatori. Tali centri garantiscono percorsi terapeutici personalizzati

e continuità assistenziale. In molti casi, i pazienti seguiti dai CSM sono presi in carico congiuntamente anche dai SerD, quando sono presenti problematiche legate a dipendenze.

Il Servizio per le Dipendenze (SerD), con sede a Guspini, si occupa della prevenzione, cura e riabilitazione delle persone con problematiche legate all'uso di sostanze (alcol, droghe, tabacco) e delle dipendenze comportamentali, come il gioco d'azzardo patologico. Anche il SerD opera tramite équipe multidisciplinari composte da medici, psicologi, assistenti sociali ed educatori, offrendo interventi gratuiti, riservati e personalizzati. Il servizio svolge un ruolo fondamentale nella riduzione del danno e nel reinserimento sociale dei pazienti.

Il centro termale di Sardara, situato nella località di Santa Maria Acquas, nel comune di Sardara, è uno dei più antichi e rinomati della Sardegna, noto sin dall'epoca romana per le sue acque benefiche.

La struttura eroga prestazioni termali accreditate con il Servizio Sanitario Regionale, offrendo cure convenzionate finalizzate alla prevenzione e al trattamento di diverse patologie, tra cui quelle reumatiche, osteoarticolari e respiratorie croniche. Tra le prestazioni offerte rientrano la fangobalneoterapia, le cure inalatorie e la balneoterapia.

L'offerta territoriale si completa con la presenza della Centrale Operativa Territoriale (COT), che riveste un ruolo strategico nel coordinamento dell'assistenza domiciliare e nell'integrazione tra ospedale e territorio, in linea con gli indirizzi del PNRR.

Si riportano di seguito le strutture residenziali e semiresidenziali presenti nel territorio:

DENOMINAZIONE STRUTTURA	TIPO STRUTTURA	TIPO RAPPORTO CON IL S.S.N.	INDIRIZZO	COMUNE	TIPO DI ASSISTENZA	N. POSTI ACCREDITATI
RSA VILLACORDO SERENI ORIZZONTI 1 SPA	STRUTTURA RESIDENZIALE (Apertura struttura dicembre 2024)	STRUTTURA NON DIRETTAMENTE GESTITA	VIA ENAUDI, 1	VILLACORDO	ASSISTENZA AGLI ANZIANI/ASSISTENZA AI DISABILI FISICI/ ASSISTENZA AI DISABILI PSICHI/ ASSISTENZA ALLE PERSONE NELLA FASE TERMINALE DELLA VITA	80
CLINICA ARBOREA	STRUTTURA RESIDENZIALE	STRUTTURA NON DIRETTAMENTE GESTITA	VIA DEGLI ORTI, 2	VILLAMAR	ASSISTENZA RIABILITATIVA	20
CENTRO DIURNO PER PAZIENTI AUTISTICI	STRUTTURA SEMIRESIDENZIALE	STRUTTURA NON DIRETTAMENTE GESTITA	VIA VITTORIO EMANUELE, 110	VILLAMAR	ASSISTENZA AI DISABILI PSICHI	8
CENTRO RESIDENZIALE PER PAZIENTI AUTISTICI	STRUTTURA RESIDENZIALE	STRUTTURA NON DIRETTAMENTE GESTITA	VIA VITTORIO EMANUELE, 110	VILLAMAR	ASSISTENZA AI DISABILI PSICHI	3
CENTRO FRONTA ACCOGLIENZA IL SALVATORE	STRUTTURA RESIDENZIALE	STRUTTURA NON DIRETTAMENTE GESTITA	LOCALITA' IS GUARDIAS	VILLACORDO	ASSISTENZA PER DIPENDENZE PATOLOGICHE	12
COMUNITA' TERAPEUTICA S. MICHELE	STRUTTURA RESIDENZIALE	STRUTTURA NON DIRETTAMENTE GESTITA	LOCALITA' PIMPISU SERRAMANNA	SERRAMANNA	ASSISTENZA PER DIPENDENZE PATOLOGICHE	6
STRUTTURA RESIDENZIALE PSICHIATRICA S. MICHELE	STRUTTURA RESIDENZIALE	STRUTTURA NON DIRETTAMENTE GESTITA	LOCALITA' PIMPISU	SERRAMANNA	ASSISTENZA PSICHIATRICA	6
CENTRO DIURNO SAN GAVINO	STRUTTURA SEMIRESIDENZIALE	STRUTTURA NON DIRETTAMENTE GESTITA	VIA DANTE SNC	SAN GAVINO MONREALE	ASSISTENZA PSICHIATRICA	20
STRUTTURA RESIDENZIALE PSICHIATRICA BETANIA	STRUTTURA RESIDENZIALE	STRUTTURA NON DIRETTAMENTE GESTITA	LOCALITA' TERRA MAISTUS	GUSPINI	ASSISTENZA PSICHIATRICA	15
CASA FAMIGLIA GUSPINI	STRUTTURA RESIDENZIALE	STRUTTURA NON DIRETTAMENTE GESTITA	VIA ENAUDI	GUSPINI	ASSISTENZA PSICHIATRICA	8
CASA FAMIGLIA SERRAMANNA	STRUTTURA RESIDENZIALE	STRUTTURA NON DIRETTAMENTE GESTITA	VIA SERRA, 5	SERRAMANNA	ASSISTENZA PSICHIATRICA	Attività sospesa per ristrutturazione struttura

Tabella 8 - Strutture Residenziali e Semiresidenziali - Fonte NSIS

Nel territorio del Medio Campidano, è presente una rete articolata di strutture sociosanitarie, residenziali e semiresidenziali, dedicate a rispondere ai bisogni assistenziali di persone con disabilità fisiche, psichiche, dipendenze patologiche e patologie psichiatriche. Tutte le strutture operano in regime non direttamente gestito dal Servizio Sanitario Nazionale, ma rappresentano un nodo fondamentale nella rete assistenziale territoriale. La varietà dei servizi, dalla residenzialità all'assistenza diurna, consente un approccio differenziato e flessibile, capace di adattarsi ai diversi livelli di bisogno delle persone assistite evidenzia un sistema di supporto importante per il benessere della comunità locale.

DENOMINAZIONE STRUTTURA	INDIRIZZO	COMUNE	TIPO STRUTTURA
CTR ONLUS	VIA LORU, 19	VILLACIDRO	PRIVATA ACCREDITATA
AIAS CENTRO RIABILITAZIONE	VIA PORRINO, 2	VILLACIDRO	PRIVATA ACCREDITATA
CTR ESPERIENZE ONLUS	VIA UMBERTO I 46	SANLURI	PRIVATA ACCREDITATA
AIAS CENTRO RIABILITAZIONE (Struttura chiusa in data 31.08.2024)	VIALE RINASCITA, 36	SANLURI	PRIVATA ACCREDITATA
NEUROPSICHIATRIA INFANTILE	VIALE TRIESTE, 118	SAN GAVINO	PUBBLICA
NEUROPSICHIATRIA INFANTILE	VIA BOLOGNA	SANLURI	PUBBLICA
CENTRO FISIOTERAPICO TUVIXEDDU (Struttura aperta in data 01.09.2024)	VIALE RINASCITA 36	SANLURI	PRIVATA ACCREDITATA

Tabella 9 – Centri di Riabilitazione ex art. 26 L. 833/78 - Fonte dati NSIS

I centri di riabilitazione ex art. 26 della Legge 833 del 23 dicembre 1978 offrono prestazioni sanitarie alle persone con disabilità, sia fisiche, psichiche che sensoriali, offrendo interventi terapeutici e assistenziali mirati. Questi centri si concentrano sul recupero funzionale e il reinserimento sociale, attraverso programmi personalizzati e multidisciplinari che mirano a migliorare la qualità della vita dei pazienti, promuovendo la loro autonomia e partecipazione attiva nella società. Tra le principali patologie trattate vi sono l'ictus cerebrale, la sclerosi multipla, il morbo di Parkinson, le lesioni midollari, la sclerosi laterale amiotrofica (SLA) e i traumi cranici. La riabilitazione viene erogata sia negli ambulatori specialistici che a domicilio dei pazienti, qualora non siano in grado di recarsi presso le strutture sanitarie, in base alla gravità delle condizioni del paziente. Nella nostra azienda operano cinque centri di riabilitazione globale accreditati che erogano attività sia ambulatoriale che domiciliare.

Oltre alle strutture di riabilitazione (ex art. 26/1978), nella nostra azienda rivestono un ruolo particolarmente importante i due centri di Neuropsichiatria Infantile presenti a Sanluri e San Gavino Monreale. La

Neuropsichiatria Infantile svolge un ruolo fondamentale nel riconoscimento e nel trattamento precoce dei disturbi neuropsichiatrici nei bambini e negli adolescenti fino al compimento del diciottesimo anno. Attraverso un approccio integrato e personalizzato, questa disciplina mira a migliorare la qualità della vita dei giovani pazienti e delle loro famiglie, promuovendo la salute mentale e il benessere psicosociale durante l'età evolutiva. I principali disturbi trattati riguardano lo Spettro Autistico (ASD), Disturbi dell'apprendimento, Disturbi del Comportamento e dell'Attenzione (ADHD), Disturbi d'Ansia e Disturbi del Linguaggio e della Comunicazione. Il trattamento dei disturbi neuropsichiatrici infantili è multidisciplinare e può coinvolgere diverse figure professionali, tra cui i neuropsichiatri infantili, gli psicologi, i terapeuti occupazionali e fisioterapisti, logopedisti, assistenti sociali ed educatori specializzati. I trattamenti sono disponibili sul nostro territorio sia nei centri aziendali che presso i centri di riabilitazione accreditati.

Medici di Medicina Generale e Pediatri di Libera Scelta

Anche nella nostra Azienda, come nel resto del territorio nazionale, la carenza di Medici di Medicina Generale (MMG) e Pediatri di Libera Scelta (PLS) rappresenta una criticità sempre più preoccupante. La progressiva riduzione del numero di professionisti in servizio, unita al calo della popolazione assistita, mette in evidenza l'urgenza di interventi strutturali per garantire un adeguato ricambio generazionale e una distribuzione omogenea delle figure mediche sul territorio.

Senza misure correttive efficaci, si rischia un ulteriore indebolimento dell'assistenza primaria, con ripercussioni gravi sull'accessibilità ai servizi e sulla qualità delle cure offerte ai cittadini. Un sistema di cure primarie in sofferenza, infatti, può determinare un significativo aumento degli accessi inappropriati al pronto soccorso, con conseguente sovraccarico dei servizi ospedalieri.

Per meglio illustrare la problematica, si riportano di seguito i dati comparativi dell'anno 2016, anno di istituzione della Azienda per la tutela della salute (ex ATS) e gli anni 2023 e 2024.

2016				2023				2024			
N. MMG	N. POPOLAZIONE ASSISTITA DA MMG	N. PLS	N. POPOLAZIONE ASSISTITA DA PLS	N. MMG	N. POPOLAZIONE ASSISTITA DA MMG	N. PLS	N. POPOLAZIONE ASSISTITA DA PLS	N. MMG	N. POPOLAZIONE ASSISTITA DA MMG	N. PLS	N. POPOLAZIONE ASSISTITA DA PLS
75	87092	10	8445	51	75.866	6	5.646	49	73.352	6	6.047

Tabella 10 - MMG e PLS - Popolazione Assistita- Fonte NSIS

Negli ultimi otto anni si è registrata una significativa riduzione del numero di Medici di Medicina Generale (MMG), passati da 75 nel 2016 (anno di istituzione dell'Azienda per la Tutela della Salute – ex ATS) a soli 49 nel 2024. Si tratta di una diminuzione di 26 unità, pari al 35%. Ancora più preoccupante è la situazione dei Pediatri di Libera Scelta (PLS), che nello stesso periodo sono scesi da 10 a 6, con una perdita del 40%.

Analizzando i dati relativi alla popolazione assistita, si osserva per i MMG un calo del 16%. Questo dato mette

in evidenza un aspetto critico: la contrazione del numero di medici è ben più marcata rispetto alla diminuzione degli assistiti, con possibili ripercussioni sulla qualità e accessibilità dei servizi sanitari.

Per quanto riguarda i PLS, la popolazione assistita si è ridotta del 28%, una percentuale che si avvicina a quella della diminuzione dei medici, ma che resta comunque allarmante, soprattutto considerando la delicatezza dell'assistenza pediatrica.

Queste tendenze evidenziano una crescente pressione sul sistema sanitario territoriale, che rischia di compromettere l'equilibrio tra domanda e offerta di cure primarie.

Assistenza Domiciliare Integrata

L'Assistenza Domiciliare Integrata (ADI), attiva nel nostro territorio dal maggio 2000, rappresenta una risposta strutturata alle richieste di assistenza provenienti da cittadini, Medici di Medicina Generale, Servizi Sociali e strutture ospedaliere. Le domande di accesso vengono indirizzate al Punto Unico d'Accesso (PUA) del Distretto e successivamente valutate dall'Unità di Valutazione Territoriale (UVT). In situazioni di urgenza, la proposta viene trasmessa contestualmente anche al servizio operativo, per garantire una presa in carico tempestiva. Il servizio elabora un Piano Assistenziale Provvisorio entro 48 ore dalla segnalazione, grazie all'impiego di specifiche scale di valutazione e alla collaborazione di un'équipe multidisciplinare composta dal Medico Referente di Distretto, dal Medico di Medicina Generale dell'assistito, dal Coordinatore Infermieristico, dall'Assistente Sociale e dallo Psicologo. A seguito della valutazione dell'UVT, viene definito un progetto assistenziale personalizzato che si concretizza nel Piano Attuativo degli Interventi (PAI). Questo documento stabilisce in modo dettagliato la tipologia e la durata degli interventi, sia sanitari che socio-assistenziali, il profilo di cura e gli obiettivi da perseguire.

3.4 Prevenzione

3.4.1 La prevenzione e l'assistenza sanitaria collettiva

La tutela della salute, sia individuale che collettiva, rappresenta un elemento fondamentale per il benessere della comunità. A questo scopo opera il Dipartimento di Prevenzione, struttura preposta alla sanità pubblica e alla prevenzione collettiva, con l'obiettivo di garantire ambienti di vita e di lavoro sani e sicuri.

Le attività del Dipartimento si articolano attraverso un approccio integrato, volto a prevenire le malattie, migliorare la qualità della vita, promuovere la sicurezza alimentare e il benessere animale, in linea con quanto previsto dal Piano Regionale di Prevenzione (PRP) della Regione Autonoma della Sardegna (RAS).

Tra le principali aree di intervento si evidenziano:

- Prevenzione delle malattie, attraverso programmi di screening, campagne di sensibilizzazione e riduzione dei fattori di rischio.
- Promozione di stili di vita sani, tramite iniziative educative su corretta alimentazione, attività fisica, contrasto al fumo e all'abuso di alcol.
- Tutela della salute negli ambienti di vita e di lavoro, mediante attività di vigilanza, controlli igienico-sanitari e rimozione dei fattori di rischio ambientali, sociali e professionali.
- Sicurezza alimentare, con controlli lungo tutta la filiera degli alimenti, in particolare quelli di origine animale.
- Benessere animale, garantendo il monitoraggio sanitario e la corretta gestione in relazione al loro impatto sulla salute pubblica.
- Interventi su richiesta o segnalazione, fornendo risposte tempestive alle esigenze emergenti segnalate da istituzioni o cittadini.

Le attività sono realizzate sia attraverso piani programmati, sia su attivazione diretta, e sono finalizzate a rispondere in modo efficace alle specifiche esigenze sanitarie del territorio regionale.

Screening oncologici

Alla luce del fatto che, sia a livello nazionale sia regionale, le patologie oncologiche rappresentano una delle principali cause di mortalità, risulta evidente l'importanza di promuovere in modo sistematico programmi di prevenzione. Nella ASL del Medio Campidano, i dati relativi all'anno 2024 confermano questa tendenza, con i decessi per tumore che rappresentano il 23,40% del totale. Di fronte a questo scenario, la promozione degli screening oncologici organizzati si configura come una strategia fondamentale per la diagnosi precoce e la riduzione della mortalità correlata.

In quest'ottica, l'Azienda ha avviato da diversi anni una campagna strutturata di screening oncologici, che si è progressivamente ampliata e consolidata nel tempo. Per aumentare l'adesione della popolazione target, accanto alle tradizionali comunicazioni inviate per posta, è stato attivato anche un sistema di invito tramite SMS, al fine di rendere la comunicazione più tempestiva, diretta ed efficace.

Ulteriori iniziative sono state messe in campo per rafforzare il legame con il territorio e favorire una maggiore consapevolezza tra i cittadini. In particolare, sono stati organizzati incontri informativi presso le Università della terza età e, grazie alla collaborazione con le amministrazioni comunali, sono state realizzate giornate dedicate all'offerta attiva degli screening in numerosi comuni del territorio servito dalla ASL.

Grazie a questo insieme coordinato di azioni, gli obiettivi di adesione previsti sono stati pienamente raggiunti, confermando l'efficacia dell'approccio adottato e il valore della sinergia tra prevenzione, informazione e prossimità territoriale.

3.4.2 La Salute Mentale e le Dipendenze

Promozione della Salute Mentale

La promozione della salute mentale è un elemento fondamentale per il benessere delle persone e delle comunità. Nella ASL del Medio Campidano, i servizi per la salute mentale sono garantiti dal Dipartimento di Salute Mentale e delle Dipendenze, che opera attraverso due principali strutture: il Centro di Salute Mentale (CSM) e la Neuropsichiatria Infantile (NPI).

Il Centro di Salute Mentale si occupa di adulti con disturbi psichici, offrendo percorsi di cura personalizzati. Gli interventi sono multidisciplinari e comprendono terapie cliniche, psicologiche, farmacologiche e riabilitative. L'obiettivo è migliorare la salute dei pazienti e favorirne il reinserimento sociale, coinvolgendo anche le famiglie.

La Neuropsichiatria Infantile, invece, si occupa della diagnosi e del trattamento dei disturbi psichici e neurologici che insorgono durante l'infanzia e l'adolescenza, offrendo percorsi di cura mirati e multidisciplinari. Particolare rilievo è attribuito all'intervento precoce, considerato fondamentale per promuovere uno sviluppo armonico ed equilibrato nei minori, prevenendo l'evoluzione e il consolidarsi di eventuali difficoltà evolutive o patologie psichiatriche.

A supporto di queste attività, nel territorio della ASL sono attive anche diverse strutture residenziali, semiresidenziali e territoriali (vedi Tabelle 7 e 8), che offrono accoglienza, assistenza e percorsi riabilitativi per persone con problemi psichici o dipendenze.

Queste strutture fanno parte di una rete integrata di assistenza, che accompagna i pazienti lungo tutto il percorso di cura: dalla fase acuta fino al ritorno alla vita quotidiana. Il modello adottato mira a una sanità vicina alle persone, attenta non solo alla cura clinica, ma anche alla qualità della vita, all'autonomia e alla dignità dei pazienti.

DENOMINAZIONE STRUTTURA	TIPO RAPPORTO CON IL S.S.N.	INDIRIZZO	COMUNE	TIPO ASSISTENZA EROGATA
CENTRO SALUTE MENTALE	STRUTTURA DIRETTAMENTE GESTITA	VIA DANTE SNC	SANGAVINO MONREALE	ATTIVITA' CLINICA/ASSISTENZA PSICHIATRICA
CENTRO SALUTE MENTALE	STRUTTURA DIRETTAMENTE GESTITA	VIA SASSARI, 30	SANLURI	ATTIVITA' CLINICA/ASSISTENZA PSICHIATRICA
NEUROPSICHIATRIA INFANTILE	STRUTTURA DIRETTAMENTE GESTITA	VIALE TRIESTE, 118	SANGAVINO	RIABILITAZIONE NEUROPSICHIATRIA INFANTILE
NEUROPSICHIATRIA INFANTILE	STRUTTURA DIRETTAMENTE GESTITA	VIA BOLOGNA	SANLURI	RIABILITAZIONE NEUROPSICHIATRIA INFANTILE

Tabella 11 - Strutture Dipendenze Patologiche e Assistenza Psichiatrica – Fonte NSIS

Promozione della salute - Prevenzione dell'uso di sostanze, alcol e gioco d'azzardo patologico

La prevenzione delle dipendenze da sostanze stupefacenti, alcol e gioco d'azzardo patologico rappresenta un ambito prioritario per l'Azienda, che da anni è attivamente impegnata in interventi di promozione della salute rivolti in particolare alla popolazione giovanile. Tali interventi sono realizzati attraverso i Servizi di Psicologia delle Cure Primarie e Ospedaliere e il Servizio per le Dipendenze Patologiche (SerD), in collaborazione con gli istituti scolastici del territorio.

A partire dall'anno scolastico 2009/2010, è stato avviato un protocollo d'intesa con le scuole, nato all'interno del "Tavolo permanente per la prevenzione delle dipendenze giovanili", con l'obiettivo di costruire percorsi condivisi di prevenzione. Questo protocollo, frutto di una progettazione partecipata, coinvolge ogni anno numerosi studenti e docenti delle scuole secondarie di primo e secondo grado. Le attività si basano sul lavoro in rete tra istituzioni e sulla valorizzazione della scuola come luogo privilegiato per promuovere comportamenti sani e responsabili.

Le iniziative sono orientate a promuovere la consapevolezza tra i giovani, rafforzare le loro competenze emotive e relazionali, e prevenire l'adozione di comportamenti a rischio. L'approccio adottato è coerente con le linee guida dell'Organizzazione Mondiale della Sanità e del Piano Regionale di Prevenzione (PRP) 2020-2025, e mira a promuovere processi di empowerment, ovvero la capacità dei giovani di avere maggiore controllo sulla propria salute e di adottare stili di vita positivi.

Il protocollo definisce obiettivi, priorità e modalità di collaborazione tra le istituzioni coinvolte, regolando l'utilizzo congiunto di strumenti e risorse, e valorizzando le buone pratiche sviluppate nel corso degli anni.

DENOMINAZIONE STRUTTURA	TIPO RAPPORTO CON IL S.S.N.	INDIRIZZO	COMUNE	TIPO ASSISTENZA EROGATA
SERD-CENTRO ALCOLOGICO	STRUTTURA DIRETTAMENTE GESTITA	CORSO EUROPA SNC	SERRAMANNA	ASSISTENZA PER DIPENDENZE PATOLOGICHE
SERD	STRUTTURA DIRETTAMENTE GESTITA	VIA MONTALE SNC	GUSPINI	ASSISTENZA PER DIPENDENZE PATOLOGICHE

Tabella 12 - Strutture territoriali Dipendenze Patologiche - Fonte NSIS

Durante l'anno scolastico 2023/2024 sono stati realizzati complessivamente 273 incontri nelle scuole del territorio, così articolati:

- 94 incontri di promozione della salute e prevenzione dell'uso di sostanze e del gioco d'azzardo, condotti con la metodologia della Peer Education nelle classi prime, seconde e terze degli Istituti Secondari di secondo grado;
- 39 incontri di formazione dei Peer Educator, finalizzati agli interventi programmati per il 2024;

- 1 assemblea scolastica sul tema della prevenzione del gioco d'azzardo patologico, presso l'Istituto Vignarelli di Sanluri;
- 16 incontri di gruppo del programma "Skills Training – Imparare a gestire le emozioni e lo stress", realizzati presso il Liceo Piga di Villacidro e il Liceo Marconi–Lussu di San Gavino Monreale;
- 24 incontri dedicati alla formazione di Peer Educator specializzati sulle competenze emotive;
- 55 incontri di promozione della salute e sviluppo delle Life Skills (competenze di vita) nelle classi prime e seconde degli Istituti Secondari di secondo grado;
- 44 incontri di prevenzione delle dipendenze e del gioco d'azzardo nelle scuole secondarie di primo grado, nell'ambito del progetto specifico di prevenzione primaria.

Per quanto riguarda gli interventi terapeutici, nel 2024 il Progetto Dipendenze Giovanili ha preso in carico 26 nuovi utenti, corrispondenti al totale delle richieste ricevute, confermando la piena capacità di risposta del servizio (fonte: dati GeDI).

4. L'attività del periodo

4.1 Assistenza ospedaliera

Accessi registrati presso il Pronto Soccorso nel corso dell'anno 2024, suddivisi in base all'ASL di residenza dell'utenza:

ASL DI RESIDENZA DEI PAZIENTI	TIPOLOGIA CODICE DI ACCESSO										TOT. ACESSI PER ASL DI RESIDENZA	DI CUI RICOVERI	PERCENTUALE ACCESSI PER ASL DI RESIDENZA
	BIANCO		VERDE		AZZURRO		ARANCIONE		ROSSO				
	TOTALE	DI CUI RICOVERI	TOTALE	DI CUI RICOVERI	TOTALE	DI CUI RICOVERI	TOTALE	DI CUI RICOVERI	TOTALE	DI CUI RICOVERI			
ASL SASSARI	2		27	1	7		16	3	3	2	55	6	0,31%
ASL GALLURA	1		17		5	1	13	2	2	1	38	4	0,22%
ASL NUORO	2		28		9	2	25	9			64	11	0,36%
ASL OGLIASTRA			3				5	2			8	2	0,05%
ASL ORISTANO	73		651	26	235	35	420	140	18	14	1.397	215	7,95%
ASL MEDIO CAMPIDANO	550	4	5.700	170	2.463	422	4.675	1.484	410	280	13.798	2.360	78,50%
ASL SULCIS	9	1	44	9	19	3	50	28	6	4	128	45	0,73%
ASL CAGLIARI	58		674	21	328	66	566	224	46	29	1.672	340	9,51%
ALTRO*	32		201	7	86	7	91	20	8	6	418	40	2,38%
TOTALE	727	5	7.345	234	3.152	536	5.861	1.912	493	336	17.578	3.023	100%

Tabella 13 - Accessi al Pronto Soccorso per tipologia - anno 2024 – Fonte ABACO

L'analisi degli accessi al Pronto Soccorso per ASL di residenza conferma il ruolo centrale del Presidio Ospedaliero di San Gavino Monreale, che accoglie il 78,5% del totale degli accessi (13.798 su 17.578), a testimonianza della sua funzione di riferimento non solo per il Medio Campidano, ma anche per le aree limitrofe. Seguono con valori significativamente inferiori l'ASL di Cagliari (9,5%) e quella di Oristano (7,9%).

Dal punto di vista clinico, prevalgono i codici verdi e arancioni, indicativi rispettivamente di urgenze minori e intermedie. Si segnala inoltre un numero rilevante di ricoveri tra i codici azzurri, che corrispondono a condizioni di media gravità. L'alta frequenza di accessi per patologie non urgenti (codici verdi e bianchi) evidenzia un utilizzo improprio del Pronto Soccorso e segnala criticità nell'assistenza territoriale. Appare quindi necessario potenziare i servizi di base e promuovere iniziative di educazione sanitaria per orientare correttamente la popolazione verso un uso appropriato delle risorse sanitarie.

Pazienti dimessi e giornate di ricovero, suddivisi per reparto

REPARTO	RICOVERO ORDINARIO		DAY HOSPITAL		TOTALE DIMESSI	TOTALE GIORNATE
	DIMESSI	GIORNATE	DIMESSI	GIORNATE		
ANESTESIA E RIANIMAZIONE	47	667			47	667
PEDIATRIA	261	719			261	719
UROLOGIA	398	2.119	121	222	519	2.341
CARDIOLOGIA E UTIC	599	3.633	219	248	818	3.881
CHIRURGIA GENERALE	597	3.507	173	307	770	3.814
MEDICINA GENERALE	1.659	12.666	149	649	1.808	13.315
ONCOLOGIA			352	5.168	352	5.168
ORTOPEDIA E TRAUMATOLOGIA	803	7.722	73	103	876	7.825
OSTETRICIA E GINECOLOGIA	505	1.755	192	203	697	1.958
TOTALI	4.869	32.788	1.279	6.900	6.148	39.688

Tabella 14 - Pazienti dimessi dal presidio Ospedaliero e giornate di ricovero anno 2024 – Fonte ABACO

L'analisi dei ricoveri ospedalieri, articolata per reparto e distinta tra ricoveri ordinari e attività in day hospital, evidenzia un volume complessivo di 6.148 pazienti dimessi e 39.688 giornate di degenza. Questo dato riflette un'intensa attività clinico-assistenziale distribuita in modo differenziato tra le varie unità operative.

In particolare, il reparto di Medicina Generale si conferma il fulcro dell'attività ospedaliera, con 1.808 dimissioni e 13.315 giornate di degenza, pari a circa un terzo dell'intero carico assistenziale. Tale dato sottolinea il ruolo strategico di questa area nella gestione di pazienti complessi, spesso affetti da patologie croniche in fase acuta o subacuta, che richiedono un'elevata intensità di cure.

Segue per volume di attività il reparto di Ortopedia e Traumatologia, che ha registrato 876 dimissioni e 7.825 giornate complessive, evidenziando la rilevanza delle prestazioni legate a traumi, fratture e interventi protesici. Anche Cardiologia e UTIC (818 dimessi, 3.881 giornate) e Chirurgia Generale (770 dimessi, 3.814 giornate) si distinguono per un'attività significativa, a testimonianza della forte domanda di prestazioni mediche e chirurgiche specialistiche in ambito cardiovascolare e chirurgico.

Il reparto di Oncologia, pur non erogando ricoveri ordinari, svolge un ruolo centrale nell'ambito dell'assistenza ambulatoriale e programmata, con 352 pazienti trattati in day hospital e ben 5.168 giornate di trattamento. Ciò riflette l'evoluzione della presa in carico oncologica verso modelli organizzativi orientati alla cronicità, alla personalizzazione dei percorsi terapeutici e alla continuità assistenziale.

Urologia e Ostetricia e Ginecologia mostrano un'attività intermedia, con rispettivamente 519 e 697 pazienti dimessi. In entrambi i casi emerge una significativa componente in day hospital, segno di una prevalente gestione chirurgica a ridotto impatto sulla degenza, in linea con l'evoluzione verso modelli assistenziali più snelli ed efficienti.

L'elevato numero di giornate osservato nei reparti ad alta intensità assistenziale, in particolare Medicina Generale, suggerisce l'opportunità di rafforzare ulteriormente i servizi territoriali, attivando percorsi post-acute, modelli di presa in carico precoce delle cronicità e soluzioni orientate alla deospedalizzazione. Tali strategie, se opportunamente implementate, possono contribuire a una maggiore appropriatezza dei ricoveri, a una migliore allocazione delle risorse e a un miglioramento complessivo dell'efficienza del sistema sanitario.

PRINCIPALI TIPOLOGIE DI INTERVENTI CHIRURGICI	NUMERO INTERVENTI
359 [C] - Interventi su utero e annessi non per neoplasie maligne senza CC	164
311 [C] - Interventi per via transuretrale senza CC	162
552 [C] - Altro impianto di pacemaker cardiaco permanente senza diagnosi cardiovascolare maggiore	146
544 [C] - Sostituzione di articolazioni maggiori o reimpianto degli arti inferiori	109
210 [C] - Interventi su anca e femore, eccetto articolazioni maggiori, età > 17 anni con CC	108
211 [C] - Interventi su anca e femore, eccetto articolazioni maggiori, età > 17 anni senza CC	108
219 [C] - Interventi su arto inferiore e omero eccetto anca, piede e femore, età > 17 anni senza CC	98
225 [C] - Interventi sul piede	78
371 [C] - Parto cesareo senza CC	66
310 [C] - Interventi per via transuretrale con CC	62
158 [C] - Interventi su ano e stoma senza CC	59
162 [C] - Interventi per ernia inguinale e femorale, età > 17 anni senza CC	56
364 [C] - Dilatazione e raschiamento, conizzazione eccetto per neoplasie maligne	52
118 [C] - Sostituzione di pacemaker cardiaco	51
494 [C] - Colectomia laparoscopica senza esplorazione del dotto biliare comune senza CC	48
551 [C] - Impianto di pacemaker cardiaco permanente con diagnosi cardiovascolare maggiore o di defibrillatore automatico (AICD) o di generatore di impulsi	46
337 [C] - Prostatectomia transuretrale senza CC	38
356 [C] - Interventi ricostruttivi dell'apparato riproduttivo femminile	37
381 [C] - Aborto con dilatazione e raschiamento, mediante aspirazione o isterotomia	34
229 [C] - Interventi su mano o polso eccetto interventi maggiori sulle articolazioni, senza CC	33
149 [C] - Interventi maggiori su intestino crasso e tenue senza CC	30
224 [C] - Interventi su spalla, gomito o avambraccio eccetto interventi maggiori su articolazioni senza CC	29
503 [C] - Interventi sul ginocchio senza diagnosi principale di infezione	24
227 [C] - Interventi sui tessuti molli senza CC	23
315 [C] - Altri interventi sul rene e sulle vie urinarie	22
194 [C] - Interventi sulle vie biliari, eccetto colectomia isolata con o senza esplorazione del dotto biliare comune senza CC	20
339 [C] - Interventi sul testicolo non per neoplasie maligne, età > 17 anni	19
569 [C] - Interventi maggiori su intestino crasso e tenue con CC con diagnosi gastrointestinale maggiore	18
218 [C] - Interventi su arto inferiore e omero eccetto anca, piede e femore, età > 17 anni con CC	15
342 [C] - Circoncisione, età > 17 anni	14
538 [C] - Escissione locale e rimozione di mezzi di fissazione interna eccetto anca e femore senza CC	14

Tabella 15 – Principali tipologie di interventi chirurgici eseguiti presso il P.O. Nostra Signora di Bonaria – Fonte ABACO

Nel 2024, l'attività chirurgica ha evidenziato una netta prevalenza di interventi elettivi e a bassa complessità, con un'alta concentrazione in ambito ginecologico, ortopedico, urologico e cardiologico. Gli interventi più frequenti sono stati quelli su utero e annessi non oncologici (164), seguiti da procedure transuretrali (162) e impianti di pacemaker senza diagnosi cardiovascolare maggiore (146). La chirurgia ortopedica ha registrato numeri rilevanti, in particolare per sostituzioni articolari e interventi su anca e femore (109 e 108 casi rispettivamente). Significativa anche l'attività in ostetricia (66 parti cesarei) e nella chirurgia generale (colectomie, ernie, interventi intestinali). Il dato complessivo riflette una pratica chirurgica orientata principalmente alla gestione programmata della patologia cronica, con bassa incidenza di casi complessi.

AREA	TEMA	VOCE	ANNO 2023	ANNO 2024	DIFFERENZA %
Risorse strutturali	Posti letto Anagrafe strutture	RO - Posti Letto Anagrafe (media mese)	130,86	132,49	0,01
Risorse strutturali	Posti letto Anagrafe strutture	DH - Posti Letto Anagrafe (media mese)	25,83	19	-0,26
Uso Risorse	Posti letto di Day Hospital	Occupazione PL DH	1,05	1,42	0,36
Uso Risorse	Posti Letto di Ricovero Ordinario	Occupazione PL RO	0,74	0,68	-0,08
Uso Risorse	Posti Letto di Ricovero Ordinario	RO - Turn Over	2,53	3	0,19
Uso Risorse	Posti Letto di Ricovero Ordinario	RO - Indice di rotazione	37,29	38,86	0,04
Uso Risorse	Posti Letto di Ricovero Ordinario	Degenza media	7,51	6,73	-0,10
Uso Risorse	Posti Letto di Ricovero Ordinario	Degenza media trimmata	12,88	11,96	-0,07
Uso Risorse	Posti Letto di Ricovero Ordinario	Giorni DegMediaPreoperatoria	2,34	2,39	0,02
Uso Risorse	Posti Letto di Ricovero Ordinario	RO - Giornate presenza	35433	33060	-0,07

Tabella 16 – Utilizzo Risorse anno 2023 - 2024 – Fonte ABACO

Nel confronto tra il 2023 e il 2024 emerge una significativa riduzione del numero medio mensile di posti letto destinati al ricovero ordinario, accompagnata da un sensibile incremento di quelli in regime di Day Hospital. Tale dinamica riflette, da un lato, un'evoluzione organizzativa orientata verso modelli assistenziali più snelli, flessibili e coerenti con la riduzione delle degenze prolungate; dall'altro, risente anche di fattori contingenti, quali i lavori di ristrutturazione che nel corso del 2023 hanno interessato alcuni reparti, determinando una temporanea contrazione della capacità ricettiva.

Nonostante la diminuzione dei posti letto ordinari, si rileva un miglioramento dell'efficienza di utilizzo: il tasso di occupazione risulta infatti in crescita, indicando una gestione più appropriata e produttiva delle risorse disponibili. Al contrario, l'occupazione dei posti letto in Day Hospital evidenzia una lieve flessione, pur mantenendosi su livelli complessivamente elevati.

Gli indicatori di performance, in particolare l'indice di rotazione e la degenza media, mostrano un andamento favorevole. L'aumento dell'indice di rotazione segnala una maggiore capacità del sistema di trattare un numero più elevato di pazienti per ciascun posto letto disponibile, a conferma di un utilizzo più efficiente delle risorse. Parallelamente, la riduzione della degenza media testimonia una gestione più tempestiva ed essenziale dei ricoveri, con tempi contenuti a fronte di un'attività assistenziale costante.

Tuttavia, tali elementi positivi si accompagnano a una marcata riduzione del turn over, che appare in controtendenza. Questo fenomeno è verosimilmente riconducibile a una crescente complessità della casistica clinica, caratterizzata da un'elevata presenza di pazienti anziani affetti da patologie croniche e plurimorbilità, che richiedono percorsi assistenziali più lunghi e articolati. A ciò si aggiunge l'assenza di un reparto di

lungodegenza, che comporta il prolungamento della permanenza di pazienti che, in un assetto organizzativo diverso, potrebbero essere trasferiti verso setting assistenziali più appropriati.

Contestualmente, si osserva una riduzione delle giornate di presenza, coerente sia con la diminuzione dei posti letto disponibili sia con un'organizzazione più orientata all'efficienza, in grado di contenere la durata delle degenze senza incidere negativamente sulla qualità dell'assistenza.

In sintesi, i dati delineano un sistema in fase di razionalizzazione, caratterizzato da una contrazione delle risorse strutturali ma da un utilizzo più mirato, efficiente e appropriato dei ricoveri.

Di seguito sono riportati gli indicatori più significativi relativi all'attività ospedaliera.

AREA	TEMA	VOCE	ANNO 2023	ANNO 2024	DIFFERENZA %
Ricovero	Ricovero ordinario	% DRG chirurgici	0,34	0,35	0,05
Ricovero	Ricovero ordinario	% dimissioni da reparti chirurgici con DRG medico	0,30	0,30	0,01
Ricovero	Ricovero ordinario	Numero dimissioni protette	90	97	0,08
Ricovero	Ricovero ordinario	% Dimissioni protette	0,03	0,03	-0,01
Ricovero	Ricovero ordinario	Dimessi morti	362	411	0,14
Ricovero	Ricovero ordinario	Dimessi 0_2 giorno (dimessi vivi)	1111	1116	0,00
Ricovero	Ricovero ordinario	% Ricoveri urgenti brevi	0,08	0,09	0,09
Ricovero	Ricovero ordinario	Numero parti totali	321	260	-0,19
Ricovero	Ricovero ordinario	Numero di parti cesarei primari	44	35	-0,20
Ricovero	Ricovero ordinario	% parti cesarei primari	0,19	0,18	-0,07
Ricovero	Ricovero ordinario	Neonati dimessi sani	223	189	-0,15
Ricovero	Ricovero ordinario	Neonati morti o trasferiti	20	18	-0,1
Ricovero	Ricovero ordinario	% DRG complicabili	0,54	0,54	0
Ricovero	Ricovero ordinario	Altri neonati	78	49	-0,37
Ricovero	Ricovero ordinario	% DRG complicati rispetto ai complicabili	0,35	0,38	0,08
Ricovero	Ricovero ordinario	% PTCA entro 2 gg dal ricovero per STEMI	0	0	
Ricovero	Ricovero ordinario	% colecistectomie laparoscopiche con degenza post-operatoria inferiore a 3 giorni	0,54	0,60	0,10
Ricovero	Ricovero ordinario	% interventi di sostituzione protesica o di riduzione di frattura	0,29	0,376	0,29
Ricovero	Ricovero ordinario	% DRG LEA (all. B.P.S) non appropriati	0,08	0,09	0,12
Ricovero	Ricovero ordinario	% DRG LEA (all. B.P.S) appropriati chirurgici	0,92	0,93	0,01
Ricovero	Ricovero ordinario	% prestazioni fuori nomenclatore	0,24	0,20	-0,17
Ricovero	Day Hospital	Numero accessi DRG medico	5948	6229	0,05
Ricovero	Day Hospital	Numero dimessi DRG non Chirurgico	751	802	0,07
Ricovero	Day Hospital	Numero dimessi DRG chirurgico	627	477	-0,24
Ricovero	Day Hospital	% ricoveri DH Medici Finalità diagnostiche (T9)	0,12	0,11	-0,09
Ricovero	Day Hospital	% DRG chirurgici in DH	0,46	0,37	-0,18
Ricovero	Day Hospital	% DH diagnostico	0,04	0,04	0,04
Ambulatoriale	Ambulatoriale esterni	% visite e controlli	0,08	0,08	-0,01
Ambulatoriale	Ambulatoriale esterni	Valore medio per prestazione	11,73	11,14	-0,05
Ambulatoriale	Ambulatoriale esterni	Valore medio per mese	1042676,40	1042966,79	0
Ambulatoriale	Ambulatoriale esterni	% prestazioni fuori nomenclatore	0	0	-0,19
Ambulatoriale	Ambulatoriale esterni	% prestazioni senza disciplina	0,02	0,04	0,50
Ambulatoriale	Ambulatoriale esterni	% prestazioni a registrazione diretta	0,06	0,06	0
Pronto Soccorso	Monitoraggio	% dimissioni volontarie	0,60	0,49	-0,18
Pronto Soccorso	Monitoraggio	% gialli visitati entro 30 minuti	0,93		
Pronto Soccorso	Monitoraggio	% ricovero da PS e trasferiti da altre strutture	0,77	0,78	0,01

Tabella 17 - Indicatori Presidio Ospedaliero anno 2023 - 2024 – Fonte ABACO

4.2 Assistenza territoriale

L'Assistenza Sanitaria Territoriale nella ASL del Medio Campidano è organizzata per fornire una vasta gamma di servizi sanitari alla popolazione residente, con un forte focus sulla qualità delle cure e sull'accessibilità.

L'organizzazione di questa ASL prevede la gestione diretta di numerose strutture sanitarie e la collaborazione con altre istituzioni e cooperative per fornire un'assistenza capillare e integrata. Un ruolo importante nell'erogazione dell'assistenza territoriale viene svolto dal Dipartimento di Integrazione Ospedale-Territorio. Il Dipartimento funge da raccordo tra i servizi sanitari forniti dall'ospedale e quelli erogati dal territorio. Coordinando le attività tra ospedale e territorio assicura che i pazienti ricevano un'assistenza continua e integrata, riducendo al minimo il rischio di ricoveri ospedalieri ripetuti e migliorando l'efficienza complessiva del sistema sanitario.

Attività ambulatoriale

A seguire, sono riportate in dettaglio le tabelle che illustrano la distribuzione e le caratteristiche dei servizi offerti per ciascuna tipologia di assistenza, con riferimento alla presenza sul territorio aziendale.

TIPO RAPPORTO CON IL S.S.N.	TIPO STRUTTURA	DENOMINAZIONE STRUTTURA	INDIRIZZO	COMUNE	TIPO DI ASSISTENZA EROGATA	DESCRIZIONE BRANCA	N. PRESTAZIONI EROGATE ANNO 2024
STRUTTURA DIRETTAMENTE GESTITA	AMBULATORIO E LABORATORIO	CASA DELLA SALUTE DI ARBUS	VIA CAV ALLOTTI, 2	ARBUS	ATTIVITA' CLINICA/ATTIVITA' DI LABORATORIO	Lab. Analisi cliniche e microbiologiche - Microbiologia - Virologia - Anatomia ed Istologia patologica - Genetica - Immunopatologia e servizi trasfusionali - Altre prestazioni	1.501
STRUTTURA NON DIRETTAMENTE GESTITA	AMBULATORIO E LABORATORIO	LABORATORIO DI ANALISI R.C.C.F.	VIA LE UMBERTO, 85	BARUMINI	ATTIVITA' DI LABORATORIO	Lab. Analisi cliniche e microbiologiche - Microbiologia - Virologia - Anatomia ed Istologia patologica - Genetica - Immunopatologia e servizi trasfusionali	54.247
STRUTTURA DIRETTAMENTE GESTITA	AMBULATORIO E LABORATORIO	CENTRO PRELIEVI GONNOSFANADIGA	Piazza Giovanni XXIII	GONNOSFANADIGA	ATTIVITA' DI LABORATORIO	Lab. Analisi cliniche e microbiologiche - Microbiologia - Virologia - Anatomia ed Istologia patologica - Genetica - Immunopatologia e servizi trasfusionali	551
STRUTTURA DIRETTAMENTE GESTITA	AMBULATORIO E LABORATORIO	POLIAMBULATORIO DI GUSPINI	VIA MONTALE SNC	GUSPINI	ATTIVITA' CLINICA/DIAGNOSTICA STRUMENTALE E PER IMMAGINI/ATTIVITA' DI LABORATORIO	Anestesia, Cardiologia, Chirurgia Plastica, Chirurgia Vascolare - Angiologia, Dermosifilopatia, Diagnostica per immagini - Radiologia Diagnostica, Endocrinologia, Gastroenterologia - Chirurgie e Endoscopia digestiva, Lab. Analisi cliniche e microbiologiche - Microbiologia - Virologia - Anatomia ed Istologia patologica - Genetica - Immunopatologia e servizi trasfusionali, Medicina Fisica e Riabilitazione - Recupero e riabilitazione funzionale dei motus e neurolesi, Nefrologia, Neurologia, Oculistica, Odontostomatologia - Chirurgia Maxillo Facciale, Oncologia, Ostetricia e Ginecologia, Otorinolaringoiatria, Urologia e altre prestazioni	37.932
STRUTTURA DIRETTAMENTE GESTITA	AMBULATORIO E LABORATORIO	CENTRO DISTURBI COGNITIVI E DEMENZE - POLIAMBULATORIO GUSPINI	VIA EUGENIO MONTALE	GUSPINI	ATTIVITA' CLINICA	Neurologia	93
STRUTTURA NON DIRETTAMENTE GESTITA	AMBULATORIO E LABORATORIO	CENTRO DI RIABILITAZIONE FLORES SRL	VIA CAV OUR 50	GUSPINI	ATTIVITA' CLINICA	Medicina Fisica e Riabilitazione - Recupero e riabilitazione funzionale dei motus e neurolesi	19.705
STRUTTURA NON DIRETTAMENTE GESTITA	AMBULATORIO E LABORATORIO	STUDIO RADIOLOGICO TOCCO SRL	VIA ALESSANDRIA SNC	GUSPINI	DIAGNOSTICA STRUMENTALE E PER IMMAGINI	Cardiologia - Diagnostica per immagini - Radiologia Diagnostica	4.496
STRUTTURA DIRETTAMENTE GESTITA	AMBULATORIO E LABORATORIO	PRESIDIO OSPEDALIERO NOSTRA SIGNORA DI BONARIA	VIA ROMA, 1	SAN GA VINO MONREALE	ATTIVITA' CLINICA/DIAGNOSTICA STRUMENTALE E PER IMMAGINI/ATTIVITA' DI LABORATORIO	Anestesia, Cardiologia, Chirurgia Generale, Chirurgia Plastica, Chirurgia Vascolare - Angiologia, Dermosifilopatia, Diagnostica per immagini - Radiologia Diagnostica, Endocrinologia, Gastroenterologia - Chirurgie e Endoscopia digestiva, Lab. Analisi cliniche e microbiologiche - Microbiologia - Virologia - Anatomia ed Istologia patologica - Genetica - Immunopatologia e servizi trasfusionali, Medicina Fisica e Riabilitazione - Recupero e riabilitazione funzionale dei motus e neurolesi, Nefrologia, Neurologia, Oculistica, Oncologia, Ortopedia e Traumatologia, Ostetricia e Ginecologia, Urologia e altre prestazioni	717.772
STRUTTURA DIRETTAMENTE GESTITA	AMBULATORIO E LABORATORIO	CENTRO DISTURBI COGNITIVI E DEMENZE - OSPEDALE NOSTRA SIGNORA DI BONARIA	VIA ROMA SNC	SAN GA VINO MONREALE	ATTIVITA' CLINICA	Neurologia	268
STRUTTURA NON DIRETTAMENTE GESTITA	AMBULATORIO E LABORATORIO	LABORATORIO DI PATOLOGIA CLINICA	VIA LERNASCITA 81/83	SAN GA VINO MONREALE	ATTIVITA' DI LABORATORIO	Lab. Analisi cliniche e microbiologiche - Microbiologia - Virologia - Anatomia ed Istologia patologica - Genetica - Immunopatologia e servizi trasfusionali	99.480
STRUTTURA NON DIRETTAMENTE GESTITA	AMBULATORIO E LABORATORIO	STUDIO RADIOLOGICO TOCCO SRL	VIA CONVENTO 34	SAN GA VINO MONREALE	DIAGNOSTICA STRUMENTALE E PER IMMAGINI	Cardiologia - Diagnostica per immagini - Radiologia Diagnostica	11.974
STRUTTURA NON DIRETTAMENTE GESTITA	AMBULATORIO E LABORATORIO	STUDIO RADIOLOGICO DOTT. GIUSEPPE MASCA	VIA SANTA GROCE 16	SAN GA VINO MONREALE	DIAGNOSTICA STRUMENTALE E PER IMMAGINI	Cardiologia	3.090
STRUTTURA DIRETTAMENTE GESTITA	AMBULATORIO E LABORATORIO	POLIAMBULATORIO DI SANLURI	VIA BOLOGNA 13	SANLURI	ATTIVITA' CLINICA/DIAGNOSTICA STRUMENTALE E PER IMMAGINI/ATTIVITA' DI LABORATORIO	Anestesia, Cardiologia, Chirurgia Generale, Chirurgia Plastica, Chirurgia Vascolare - Angiologia, Dermosifilopatia, Diagnostica per immagini - Radiologia Diagnostica, Endocrinologia, Gastroenterologia - Chirurgie e Endoscopia digestiva, Lab. Analisi cliniche e microbiologiche - Microbiologia - Virologia - Anatomia ed Istologia patologica - Genetica - Immunopatologia e servizi trasfusionali, Medicina Fisica e Riabilitazione - Recupero e riabilitazione funzionale dei motus e neurolesi, Nefrologia, Neurologia, Oculistica, Odontostomatologia - Chirurgia Maxillo Facciale, Oncologia, Ostetricia e Ginecologia, Ortopedia e Traumatologia, Otorinolaringoiatria, Pneumologia, Urologia e altre prestazioni	62.431
STRUTTURA DIRETTAMENTE GESTITA	AMBULATORIO E LABORATORIO	CENTRO DISTURBI COGNITIVI E DEMENZE - AMBULATORIO NEUROLOGIA ALZHEIMER - POLIAMBULATORIO SANLURI	VIA BOLOGNA N. 13	SANLURI	ATTIVITA' CLINICA	Neurologia	115
STRUTTURA NON DIRETTAMENTE GESTITA	AMBULATORIO E LABORATORIO	SANITAS SAS	VIA MURAGLIA, 104	SANLURI	ATTIVITA' CLINICA	Medicina Fisica e Riabilitazione - Recupero e riabilitazione funzionale dei motus e neurolesi	8.284
STRUTTURA NON DIRETTAMENTE GESTITA	AMBULATORIO E LABORATORIO	STUDIO DENTISTICO SPECIALISTIC	VIA LUIGI GARAU 88	SANLURI	ATTIVITA' CLINICA	Diagnostica per immagini - Radiologia Diagnostica - Odontostomatologia - Chirurgia Maxillo Facciale	2.586
STRUTTURA NON DIRETTAMENTE GESTITA	AMBULATORIO E LABORATORIO	CSU FIDMED SRL	VIA PARMA	SANLURI	ATTIVITA' CLINICA	Medicina Fisica e Riabilitazione - Recupero e riabilitazione funzionale dei motus e neurolesi	35.697
STRUTTURA NON DIRETTAMENTE GESTITA	AMBULATORIO E LABORATORIO	LABORATORIO LACS DI L'FEBRAIN SARDEGNA SRL - CERBA HEALTHCARE ITALIA	VIA G. MATTEOTTI SNC	SANLURI	ATTIVITA' DI LABORATORIO	Lab. Analisi cliniche e microbiologiche - Microbiologia - Virologia - Anatomia ed Istologia patologica - Genetica - Immunopatologia e servizi trasfusionali	34.814
STRUTTURA NON DIRETTAMENTE GESTITA	AMBULATORIO E LABORATORIO	ISTITUTO DI RADIOLOGIA ED ECOGRAFIA DERU	VIA CARLO FELICE, 63	SANLURI	DIAGNOSTICA STRUMENTALE E PER IMMAGINI	Cardiologia - Diagnostica per immagini - Radiologia Diagnostica - Chirurgia Vascolare - Angiologia	10.351
STRUTTURA NON DIRETTAMENTE GESTITA	AMBULATORIO E LABORATORIO	CENTRO ODONTOIATRICO LA CASA DEL SORRISO	VIA UMBERTO I, 57	SARDARA	ATTIVITA' CLINICA/DIAGNOSTICA STRUMENTALE E PER IMMAGINI	Odontostomatologia - Chirurgia Maxillo Facciale	1.126
STRUTTURA DIRETTAMENTE GESTITA	AMBULATORIO E LABORATORIO	CENTRO PRELIEVI SARDARA	VIA FONTANA NUOVA, 1	SARDARA	ATTIVITA' DI LABORATORIO	Lab. Analisi cliniche e microbiologiche - Microbiologia - Virologia - Anatomia ed Istologia patologica - Genetica - Immunopatologia e servizi trasfusionali	913
STRUTTURA DIRETTAMENTE GESTITA	ALTRO TIPO DI STRUTTURA TERRITORIALE	CENTRO DI SALUTE SERRAMANNA	VIA LEUROPA SNC	SERRAMANNA	ATTIVITA' CLINICA/ATTIVITA' DI LABORATORIO	Lab. Analisi cliniche e microbiologiche - Microbiologia - Virologia - Anatomia ed Istologia patologica - Genetica - Immunopatologia e servizi trasfusionali - Medicina Fisica e Riabilitazione - Recupero e riabilitazione funzionale dei motus e neurolesi, Nefrologia, Neurologia, Oculistica, Oncologia, Urologia e altre prestazioni	4801
STRUTTURA NON DIRETTAMENTE GESTITA	AMBULATORIO E LABORATORIO	CENTRO ODONTOIATRICO SPECIALE	PIAZZA MARTIRI, 7	SERRAMANNA	ATTIVITA' CLINICA	Diagnostica per immagini - Radiologia Diagnostica - Odontostomatologia - Chirurgia Maxillo Facciale	17.718
STRUTTURA NON DIRETTAMENTE GESTITA	AMBULATORIO E LABORATORIO	DR. CICCIO GIUSEPPE ANTONIO - OCULISTA	PIAZZA MARTIRI, 5	SERRAMANNA	ATTIVITA' CLINICA	Oculistica	2.209
STRUTTURA NON DIRETTAMENTE GESTITA	AMBULATORIO E LABORATORIO	LABORATORIO SERRAMANNA SRL	VIA UNGHERIA, 8	SERRAMANNA	ATTIVITA' DI LABORATORIO	Lab. Analisi cliniche e microbiologiche - Microbiologia - Virologia - Anatomia ed Istologia patologica - Genetica - Immunopatologia e servizi trasfusionali	62.574
STRUTTURA DIRETTAMENTE GESTITA	AMBULATORIO E LABORATORIO	CASA DELLA SALUTE DI VILLADORDO	VIA GUIDO ROSSA	VILLADORDO	ATTIVITA' CLINICA/DIAGNOSTICA STRUMENTALE E PER IMMAGINI/ATTIVITA' DI LABORATORIO	Cardiologia, Chirurgia Generale, Chirurgia Plastica, Dermosifilopatia, Diagnostica per immagini - Radiologia Diagnostica, Endocrinologia, Gastroenterologia - Chirurgie e Endoscopia digestiva, Lab. Analisi cliniche e microbiologiche - Microbiologia - Virologia - Anatomia ed Istologia patologica - Genetica - Immunopatologia e servizi trasfusionali, Medicina Fisica e Riabilitazione - Recupero e riabilitazione funzionale dei motus e neurolesi, Nefrologia, Neurologia, Oculistica, Ortopedia e Traumatologia, Ostetricia e Ginecologia, Otorinolaringoiatria, Pneumologia, Urologia e altre prestazioni	20.287
STRUTTURA DIRETTAMENTE GESTITA	AMBULATORIO E LABORATORIO	CENTRO DISTURBI COGNITIVI E DEMENZE - POLIAMBULATORIO VILLADORDO	VIA GUIDO ROSSA	VILLADORDO	ATTIVITA' CLINICA	Neurologia	60
STRUTTURA NON DIRETTAMENTE GESTITA	AMBULATORIO E LABORATORIO	LABORATORIO ANALISI CHIMICO-BIOLOGICHE DR. COCCAS	VIA STAZIONE, 75	VILLADORDO	ATTIVITA' DI LABORATORIO	Lab. Analisi cliniche e microbiologiche - Microbiologia - Virologia - Anatomia ed Istologia patologica - Genetica - Immunopatologia e servizi trasfusionali	35.448
STRUTTURA NON DIRETTAMENTE GESTITA	AMBULATORIO E LABORATORIO	CABINETTO DI FISIOKINESITERAPIA DI ZANNOK LILIANA	VIA ROMAGNA, 61/A	VILLAMAR	ATTIVITA' CLINICA	Medicina Fisica e Riabilitazione - Recupero e riabilitazione funzionale dei motus e neurolesi	20.540
TOTALE PRESTAZIONI EROGATE							1.266.262

Tabella 18 - Strutture Sanitarie attività Clinica, laboratorio analisi, diagnostica strumentale e per immagini - Anno 2024 - Fonte NSIS - CUPWEB - FILE C

Nel corso del 2024, le strutture a gestione diretta della ASL e quelle convenzionate con il Servizio Sanitario Nazionale operanti nel territorio della ASL del Medio Campidano hanno complessivamente erogato 1.266.262 prestazioni sanitarie. L'analisi di questo dato complessivo riveste particolare importanza per comprendere le dinamiche della domanda sanitaria sul territorio, individuare le aree a maggiore pressione assistenziale e orientare, di conseguenza, una più efficiente allocazione delle risorse umane, strumentali e organizzative. Le branche specialistiche che evidenziano il numero più elevato di prestazioni sono il Laboratorio di Analisi Cliniche e Microbiologiche, la Medicina Fisica e Riabilitazione e la Diagnostica per Immagini - Radiologia Diagnostica.

Questa distribuzione riflette una forte attività sia sul piano diagnostico sia su quello terapeutico di supporto, tuttavia è opportuno chiarire che l'elevato volume registrato in queste branche non deve essere interpretato unicamente come espressione di un maggiore afflusso di utenza. Esso è, infatti, in larga parte determinato dalla peculiare struttura delle prescrizioni mediche in questi ambiti, le quali includono frequentemente una pluralità di prestazioni, tra loro correlate, appartenenti alla medesima area diagnostica o terapeutica.

Al contrario, per quanto riguarda la specialistica ambulatoriale tradizionale, la prescrizione si struttura generalmente in una visita specialistica unica (es. cardiologica, neurologica, endocrinologica, ecc.), eventualmente affiancata da uno o due accertamenti integrativi (come elettrocardiogramma, ecocolordoppler, spirometria), con un impatto numerico significativamente più contenuto rispetto alle branche a prescrizione multipla.

Riabilitazione Globale

DENOMINAZIONE STRUTTURA	INDIRIZZO	COMUNE	TIPO STRUTTURA	N. ACCESSI RIABILITAZIONE NEUROPSICHIATRIA INFANTILE	N. ACCESSI RIABILITAZIONE NEUROLOGICA
CTR ONLUS	VIA LORU, 19	VILLACIDRO	PRIVATA ACCREDITATA	8.047	9.264
AIAS CENTRO RIABILITAZIONE	VIA PORRINO, 2	VILLACIDRO	PRIVATA ACCREDITATA	898	3.564
CTR ESPERIENZE ONLUS	VIA UMBERTO I 46	SANLURI	PRIVATA ACCREDITATA	2.929	6.922
AIAS CENTRO RIABILITAZIONE (Struttura chiusa in data 31.08.2024)	VIALE RINASCITA, 36	SANLURI	PRIVATA ACCREDITATA	310	3.868
NEUROPSICHIATRIA INFANTILE	VIALE TRIESTE, 118	SAN GAVINO	PUBBLICA	5.504	
NEUROPSICHIATRIA INFANTILE	VIA BOLOGNA	SANLURI	PUBBLICA	2.939	
CENTRO FISIOTERAPICO TUVI/KEDDU (Struttura aperta in data 01.09.2024)	VIALE RINASCITA 36	SANLURI	PRIVATA ACCREDITATA		9.800
TOTALE ACCESSI				20.627	33.418

Tabella 19 - Centri di Riabilitazione ex art. 26 L. 833/78 - Accessi anno 2024 - Fonte dati NSIS

Nell'anno 2024, le strutture sanitarie pubbliche e private accreditate hanno registrato nel complesso 54.045 accessi nell'ambito della riabilitazione neuropsichiatrica infantile e neurologica, confermando l'importanza di questi servizi nel supporto alla salute e allo sviluppo psicofisico dei cittadini. Gli accessi per la neuropsichiatria infantile ammontano a 20.627, mentre quelli per la riabilitazione neurologica sono pari a 33.418.

Assistenza Domiciliare Integrata

Si riportano di seguito i dati relativi agli anni 2023-2024:

ANNO	CASI TRATTATI	DI CUI ANZIANI	DI CUI A PERSONE IN FASE TERMINALE DELLA VITA	DI CUI AD ALTRE PERSONE IN SITUAZIONI DI FRAGILITA'	UTENTI IN LISTA D'ATTESA	TOTALE ORE ASSISTENZA EROGATA	ORE DI ASSISTENZA EROGATE AD ANZIANI	ORE DI ASSISTENZA EROGATE A PERSONE IN FASE TERMINALE DELLA VITA	ORE DI ASSISTENZA EROGATE AD ALTRE PERSONE IN SITUAZIONI DI FRAGILITA'
2024	602	475	103	24	0	50.231	42568	2159	5.504
2023	594	520	30	44	0	51.063	44701	2558	3.804

Tabella 20 -ADI – Casi trattati - Fonte NSIS

Nel confronto tra il 2023 e il 2024 si evidenzia un incremento nel numero complessivo dei casi trattati, a fronte di una lieve riduzione delle ore totali di assistenza erogate. Risulta in diminuzione la quota di utenti anziani, mentre si registra un forte aumento dei pazienti in fase terminale di vita, sebbene con una riduzione significativa dell'intensità assistenziale media per ciascun caso. Al contrario, le ore destinate alle persone in situazioni di fragilità non terminale aumentano in modo rilevante, nonostante il minor numero di utenti, indicando una maggiore complessità dei singoli interventi. In entrambi gli anni non sono presenti utenti in lista d'attesa, a conferma della tempestiva presa in carico da parte del servizio.

L'assistenza sanitaria collettiva

Di seguito sono riportati i dati relativi alle principali attività di assistenza sanitaria collettiva in ambienti di vita e di lavoro, svolte dai servizi afferenti al Dipartimento di Prevenzione.

TIPOLOGIA ATTIVITA' SVOLTA	N. ATTIVITA'
Lavoratori controllati o esminati per accertamenti e certificazioni sanitarie	738
Indagini effettuate per infortuni sul lavoro	15
Indagini effettuate per malattie professionali	176
Aziende interessate da atti autorizzativi, esame progetti, piani di lavoro e notifiche	356
Aziende in cui sono stati effettuati interventi di vigilanza e di polizia giudiziaria	355
Indagini epidemiologiche effettuate in seguito a riscontro di malattie infettive	36
Campagne di screening effettuate per la prevenzione di patologie tumorali	3
Residenti vaccinati che hanno compiuto 24 mesi di età	369
Pareri espressi a seguito di richiesta per autorizzazioni nel campo dell'edilizia civile	2

Tabella 21 – Assistenza sanitaria collettiva in ambiente di vita e di lavoro - Fonte NSIS

Nel corso dell'anno 2024 è stata svolta un'intensa attività da parte del Servizio Prevenzione e Sicurezza negli Ambienti di Lavoro (SPreSAL), con un totale di 738 accertamenti sanitari su lavoratori, a conferma dell'impegno costante nel campo della medicina del lavoro e della prevenzione. Sono state effettuate 15 indagini per infortuni sul lavoro e 176 per sospette malattie professionali, dati che attestano l'attività di sorveglianza sanitaria in risposta a eventi potenzialmente correlati a rischi lavorativi.

Parallelamente, sono stati gestiti 356 atti autorizzativi, esami di progetti o notifiche, e svolti 355 interventi di vigilanza e polizia giudiziaria presso aziende, a conferma della rilevanza del controllo sulle condizioni di sicurezza nei luoghi di lavoro.

In ambito di sanità pubblica, sono state condotte 36 indagini epidemiologiche legate a malattie infettive e avviate 3 campagne di screening per la prevenzione di patologie oncologiche; i residenti vaccinati a 24 mesi di età sono stati 369, dato utile per il monitoraggio della copertura vaccinale pediatrica sul territorio.

Per quanto riguarda il settore dell'edilizia civile, sono stati rilasciati 2 pareri autorizzativi. Sebbene il numero possa apparire contenuto, rappresenta un indicatore significativo del contributo tecnico-specialistico fornito anche in ambiti non direttamente sanitari ma strettamente connessi alla tutela della salute collettiva, evidenziando l'importanza dell'integrazione tra salute pubblica e pianificazione urbanistica.

Sempre nel 2024, nell'ambito del Piano Nazionale della Prevenzione (PP6), è stato realizzato un Piano Mirato di Prevenzione (PMP) dedicato alla gestione del rischio da esposizione ad amianto, con riferimento ai lavori di rimozione delle tubazioni interrato in cemento-amianto. In questo contesto, lo SPreSAL ha esaminato tutti i 299 piani di lavoro per la bonifica da amianto pervenuti, raggiungendo il 100% dell'obiettivo prefissato. Il risultato testimonia l'impegno costante nella sorveglianza attiva dei rischi ambientali e occupazionali, con l'obiettivo di proteggere efficacemente la salute dei lavoratori e della popolazione.

Le attività di assistenza sanitaria collettiva sono garantite dai servizi del Dipartimento di Prevenzione, che svolge vigilanza e controllo sui fattori di rischio per la salute delle comunità, promuovendo stili di vita sani e rimuovendo i fattori di possibile pregiudizio. Le azioni comprendono iniziative specifiche e interventi su richiesta o segnalazione da parte di istituzioni o privati.

Il Dipartimento si impegna inoltre a migliorare la salute e la sicurezza dei cittadini sia nell'ambiente di vita sia in quello di lavoro, in conformità con il Piano Regionale di Prevenzione (PRP) della Regione Autonoma della Sardegna. Gli obiettivi del PRP sono definiti per rispondere alle esigenze e criticità del territorio. Considerando che le principali cause di morte, in Italia e in Sardegna, sono le malattie cardiovascolari e i tumori (in Sardegna pari a circa il 30% dei decessi), emerge l'importanza della prevenzione secondaria: promozione di corretti stili di vita e adesione agli screening organizzati.

A tal fine, l'azienda ha attivato da anni programmi di screening oncologico. Per favorire l'adesione, oltre alle comunicazioni postali, è stato introdotto l'invio degli inviti tramite SMS. Sono stati inoltre organizzati incontri presso le Università della terza età e, con il coinvolgimento delle amministrazioni comunali, giornate dedicate

in numerosi comuni del territorio. Gli obiettivi sono stati pienamente raggiunti, ad eccezione dello screening mammografico. A causa del ritardo nella consegna del nuovo mammografo destinato al Poliambulatorio di Sanluri, l'attività è stata svolta esclusivamente presso la struttura ospedaliera, determinando una riduzione degli esami effettuati rispetto a quelli programmati ed un conseguente ritardo nell'erogazione.

TIPOLOGIA SCREENING	TARGET 2023	% RAGGIUNTA	TARGET 2024	% RAGGIUNTA
SCREENING CERVICALE	≥ 35%	39%	≥ 38%	42%
SCREENING COLORETTALE	≥ 20%	25%	≥ 25%	30%
SCREENING MAMMOGRAFICO	≥ 30%	18%	≥ 35%	40%

Tabella 22 -Screening oncologici anno 2023-2024 - Fonte Dipartimento di prevenzione

Vaccinazioni

TIPOLOGIA VACCINO	ANNO 2022	ANNO 2023	ANNO 2024
COLERA			23
DENGUE			
DIFTERITE	2.586	3.227	2.404
ENCEFALITE DA MORSO DI ZECCA			2
EPATITE A	32	57	101
EPATITE B	1.447	1.339	1.241
ENCEFALITE GIAPPONESE			
FEBBRE GIALLA	24	31	53
HAEMOPHILUS B	1.279	1.158	1.075
HERPES ZOSTER	230	658	471
MANTOUX		139	97
MENINGOCOCCO A-C-W-Y	1.014	1.695	1.081
MENINGOCOCCO B	1.498	1.543	1.314
MORBILLO	972	1.106	914
PAPILLOMA VIRUS	1.639	2.824	1.710
PAROTITE	972	1.106	914
PERTOSSE	2.565	3.204	2.380
PNEUMOCOCCO	1.287	1.190	1.175
POLIOMIELITE	2.283	2.904	2.097
RABBIA		12	3
ROSOLIA	972	1.106	914
ROTAVIRUS	662	748	800
TETANO	2.589	3.330	2.532
TIFO	17	55	73
VARICELLA	1.068	1.457	1.033
CORONAVIRUS	10	1.062	552
INFLUENZA	13.825	16.001	17.363
TOTALE	36.971	45.952	40.322

Tabella 23 - Vaccinazioni effettuate anno 2022-2023-2024 – Fonte AVACS

Prevenzione delle dipendenze legata agli abusi di stupefacenti e di alcol

Per quanto riguarda la prevenzione delle dipendenze legate agli abusi di stupefacenti e di alcol, l'azienda, attraverso i servizi di Psicologia delle Cure Primarie e Ospedaliere e Dipendenze Patologiche ha attivato un protocollo condiviso con le scuole. Questo protocollo è il risultato di un processo di progettazione partecipata avviato dall'anno scolastico 2009/2010, all'interno del "Tavolo permanente per la prevenzione delle dipendenze giovanili in ambito scolastico" promosso dal Servizio per le Dipendenze (SerD). Tale processo ha coinvolto un vasto numero di studenti e docenti provenienti da diversi Istituti di Istruzione Secondaria di I° e

Il° grado del territorio aziendale, realizzando numerosi interventi di prevenzione e promozione della salute. Le attività progettuali sono state promosse e realizzate con un'ottica di "integrazione e lavoro di rete", riconoscendo la scuola come contesto privilegiato e mirando alla promozione della salute, alla prevenzione dell'uso e abuso di sostanze psicoattive e del gioco d'azzardo patologico. La strategia di promozione della salute mira a favorire un coordinamento interistituzionale per realizzare azioni condivise, perseguendo obiettivi comuni per migliorare lo stato di salute e la qualità della vita, in linea con gli orientamenti dell'Organizzazione Mondiale della Sanità. Tali azioni mirano a favorire processi di empowerment tra i giovani, consentendo loro un maggior controllo sulla propria salute e promuovendo stili di vita positivi e responsabili. Il Protocollo individua obiettivi e priorità d'intervento, regola i rapporti di collaborazione tra le Amministrazioni e definisce l'utilizzo condiviso di strumenti e servizi per la valorizzazione delle buone pratiche, secondo le indicazioni del Piano Regionale di Prevenzione (PRP) 2020-2025. Gli interventi di prevenzione delle dipendenze giovanili e dei comportamenti di consumo di sostanze psicoattive rispondono alla necessità di contrastare la diffusione di comportamenti ad alto rischio nella fascia giovanile della popolazione della ASL. Nell'ambito dei percorsi scolastici di educazione alla salute, gli studenti vengono formati per acquisire conoscenze appropriate su temi quali l'uso e l'abuso di alcol, l'uso di sostanze psicoattive e il gioco d'azzardo. Questo permette loro di condividere tali conoscenze informando e preparando altri studenti coetanei o di poco più giovani. Le abilità legate alla sfera emotiva, relazionale e sociale sono fondamentali per svolgere questo ruolo e rappresentano una delle metodologie elettive per l'implementazione delle competenze di vita o Life Skills.

Durante l'anno scolastico 2023/2024, i progetti di prevenzione e promozione della salute hanno coinvolto numerosi studenti degli Istituti Secondari di primo grado e secondo grado.

Efficientamento energetico

Negli ultimi anni, le politiche a livello mondiale, europeo e nazionale si sono concentrate sulla promozione della transizione verso un'economia più sostenibile e resiliente, attraverso la riduzione dei consumi energetici e delle emissioni di gas serra. Per avviare questo processo di cambiamento, nel corso del 2024, l'azienda ha intrapreso una serie di azioni mirate a sensibilizzare il personale sull'importanza dell'efficientamento energetico e sull'uso corretto degli impianti, al fine di massimizzare i benefici e garantire un utilizzo ottimale delle risorse. Durante l'anno, è stata condotta una valutazione approfondita degli impianti energetici esistenti per identificare quelli obsoleti o poco efficienti, il che ha portato all'elaborazione di un documento rappresentativo della situazione attuale. All'interno della pianificazione aziendale, al fine di ridurre i consumi energetici, migliorare la sostenibilità e risparmiare sui costi a lungo termine, è stata inclusa la sostituzione degli impianti obsoleti con altri di classe energetica superiore.

Interventi di edilizia

Per quanto riguarda gli interventi di edilizia proseguono regolarmente i lavori per la realizzazione del nuovo ospedale di S. Gavino Monreale. Dai sopralluoghi effettuati nel cantiere per verificare lo stato di avanzamento e il rispetto del cronoprogramma, al 31.12.2024, risultano completate le seguenti opere:

- Completamento del primo livello dell'intera struttura.
- Avanzamento dei lavori al secondo livello del corpo C (Piastra Tecnologica) e del corpo B (Degenze).
- Realizzazione delle strutture dell'asilo nido e della centrale tecnologica.
- Completamento del ponte di scavalco verso il lato nord della struttura, che include la connessione viaria verso l'elisuperficie.
- Buon progresso delle sistemazioni esterne, con i due parcheggi frontali alla struttura destinati all'utenza e al personale.

Questi avanzamenti testimoniano un significativo progresso verso la realizzazione del nuovo ospedale, in linea con le scadenze previste dal cronoprogramma.

Per quanto riguarda gli ulteriori interventi di edilizia, programmati per l'anno 2024 nella ASL del Medio Campidano, si riportano di seguito i dati con l'indicazione della fonte di finanziamento, l'importo del finanziamento e lo stato di attuazione:

Finanziamento	Descrizione Intervento	Importo Finanziato	Stato di Attuazione
D.G.R. n. 23/4 del 25 giugno 2014 - Fondi FSC 2007-2013 - Realizzazione Nuovo Ospedale di San Gavino M.le B6	Realizzazione Nuovo Ospedale di San Gavino M.le	€ 68.400.000,00	In esecuzione
DGR n. 52/26 del 11.11.20217	Messa a norma antincendio P.O. San Gavino M.le	€ 1.409.807,60	In esecuzione
D.G.R. n. 22/21 del 20.06.2019 - NP 32 "Ristrutturazione e messa a norma del P.O. N.S. di Bonaria San Gavino Monreale" Finanziamento € 5.574.625,61 - suddiviso in 6 sub-interventi	NP 32.1 Sistemazioni Aree Esterne e Parcheggi	€ 850.000,00	In esecuzione
	NP 32.2 Facciate ed infissi (riqualificazione energetica)	€ 2.300.000,00	In esecuzione
	NP 32.3 Ristrutturazione del Piano Secondo	€ 1.010.000,00	Prossima esecuzione
	NP 32.4 Ristrutturazione del Piano Terzo	€ 1.050.000,00	Prossima esecuzione
	NP 32.5 Ristrutturazione, adeguamento e Rimodulazione degli Spazi del Piano Terra	€ 134.000,00	Prossima esecuzione
	NP 32.7 Ristrutturazioni minori vari Reparti	€ 230.625,61	In esecuzione
D.G.R. n. 18/32 del 10.06.2022 - P.N.R.R.	C.O.T. di Samassi	€ 237.039,00	Completato
	Casa della Comunità di Sanluri	€ 1.900.686,70	In fase di approvazione del Progetto Esecutivo
	Casa della Comunità di Lunamatrona	€ 1.310.610,40	In fase di approvazione del Progetto Esecutivo
	Ristrutturazione locali CSM di Sanluri	€ 265.789,47	Prossima esecuzione
	Ristrutturazione locali SRPAI - Lunamatrona	€ 2.427.674,80	Prossima esecuzione
D.G.R. 35/38 del 09.07.2020 - Rimodulazione Pronto Soccorso	P.O. N.S. di Bonaria San Gavino Monreale - ampliamento in aderenza all'ex diabetologia con accesso diretto mezzi soccorso, area <i>pretriage</i> , attesa esito tampone, riqualificazione locali esistenti ed installazione di montalettighe dedica	€ 3.168.856,40	In fase di Verifica del Progetto di Fattibilità Tecnica ed Economica
D.G.R. 35/23 del 25.10.2023	Manutenzione straordinaria della Struttura Psichiatrica sita in vico Serra a Serramanna	€ 250.000,00	In fase di attribuzione del Servizio di Ingegneria e Architettura
D.G.R. 52/26 del 22.11.2017 - Fondi FSC finanziamento 2014-2020 – Messa a norma antincendio strutture varie:	Messa a norma antincendio Poliambulatorio di Villacido e Casa della Salute di Arbus	€ 101.830,35	In esecuzione
	Messa a norma antincendio Centro Salute Mentale di Sanluri	€ 115.377,52	In esecuzione
	Messa a norma antincendio Poliambulatorio di Guspini	€ 146.984,53	In esecuzione

Tabella 24 – Interventi di edilizia programmati per l'anno 2024 – Fonte SC Tecnico Logistico e patrimonio

Dall'analisi dei dati della tabella sotto riportata si evidenzia quanto segue:

- Progetti in esecuzione: la maggior parte dei progetti elencati sono in fase di esecuzione, indicando un avanzamento significativo delle opere programmate.
- Progetti in fase di approvazione: alcuni interventi, in particolare quelli relativi alle Case della Comunità di Sanluri e Lunamatrona, sono ancora in fase di approvazione del progetto esecutivo.
- Progetti completati: il progetto relativo al C.O.T. di Samassi è stato completato.
- Prossima esecuzione: diversi interventi sono programmati per iniziare a breve, segnalati come "Prossima esecuzione".
- Verifica di fattibilità: il progetto di rimodulazione del pronto soccorso è ancora in fase di verifica tecnica ed economica, una fase preliminare importante prima di procedere alla realizzazione.

5. La gestione economico-finanziaria dell'azienda

5.1 Sintesi del Bilancio 2024

Il bilancio di esercizio 2024 è stato redatto in conformità a quanto disposto dal D. Lgs. 118/2011 e s.m.i. ed è composto dallo Stato Patrimoniale, dal Conto Economico, dalla Nota Integrativa e dal Rendiconto Finanziario. Il documento è inoltre corredato dalla Relazione sulla Gestione, sottoscritta dal Direttore Generale.

Il bilancio rappresenta in modo veritiero e corretto la situazione patrimoniale, economica e finanziaria dell'Azienda, fornendo una visione complessiva dell'attività svolta nel corso dell'esercizio e dei risultati conseguiti in relazione agli obiettivi assegnati. La sua redazione si ispira ai principi di trasparenza, chiarezza e correttezza contabile, in coerenza con il sistema di contabilità economico-patrimoniale previsto per le aziende sanitarie pubbliche.

Tale documento costituisce uno strumento fondamentale del processo di programmazione e controllo, in quanto consente di verificare il grado di efficienza nell'utilizzo delle risorse e l'efficacia nell'erogazione dei Livelli Essenziali di Assistenza.

Nel corso dell'esercizio 2024, l'Azienda ha operato in un contesto caratterizzato da persistenti criticità del sistema sanitario nazionale, connesse alla necessità di garantire la continuità dei servizi assistenziali e di consolidare i percorsi di recupero post-pandemico, mantenendo al contempo l'equilibrio economico-finanziario.

Il presente bilancio, oltre ad adempiere agli obblighi normativi, si configura pertanto come uno strumento di responsabilità amministrativa e gestionale, volto a rendere conto dell'utilizzo delle risorse pubbliche e dei risultati conseguiti nell'interesse della collettività e dei cittadini assistiti.

Il Bilancio consuntivo 2024 registra un utile d'esercizio pari a 2.267.374,5€. Nel prospetto che segue, i dati del Conto Economico consuntivo 2024 sono posti a confronto con quelli del consuntivo 2023, il cui progetto è stato approvato con deliberazione n. 494 del 13.11.2025, e con il Conto Economico previsionale 2024, approvato con deliberazione n. 588 del 15/11/2023 e modificato con deliberazione n. 425 del 15.06.2024.

Il processo di formazione del bilancio preventivo si fonda su un insieme di stime e previsioni economico-finanziarie elaborate a partire da analisi storiche, rappresentative delle dinamiche gestionali consolidate all'interno dell'Azienda, e da valutazioni di natura programmatica finalizzate alla definizione degli obiettivi futuri e delle relative modalità di conseguimento.

Tale processo è orientato a garantire una rappresentazione previsionale quanto più possibile aderente alla realtà gestionale, al fine di assicurare una pianificazione attendibile e funzionale al perseguimento dell'equilibrio economico-finanziario e all'efficienza nell'utilizzo delle risorse disponibili.

Il Conto Economico previsionale 2024 è stato redatto sulla base delle informazioni, dei dati e delle indicazioni disponibili al momento della sua predisposizione. Esso non tiene conto degli effetti potenzialmente derivanti da eventi straordinari, variabili esogene o imprevedibili, né delle eventuali modifiche nella tipologia e nei volumi delle prestazioni erogate che possono intervenire nel corso della gestione.

Tali fattori, qualora si manifestino, possono incidere significativamente sia sui valori economici stimati sia sulla struttura dei ricavi e dei costi aziendali, determinando possibili scostamenti rispetto alle previsioni iniziali.

Confronto CE preventivo/consuntivo e relazione sugli scostamenti

Cons	CODICE	VOCE MODELLO CE	CE CONSUNTIVO 2024	BEP 2024	CE CONSUNTIVO 2023	Δ CONSUNTIVO-BEP 2024	Δ%	Δ CONSUNTIVO 2024-2023	Δ%
		A) VALORE DELLA PRODUZIONE							
	AA0010	A.1) Contributi in c/esercizio	198.390.624,95	183.261.995,33	195.692.370,79	15.128.629,62	8,26%	2.698.254,16	1,38%
	AA0020	A.1.A) Contributi da Regione o Prov. Aut. per quota F.S. regionale	182.708.512,22	173.030.575,42	182.419.255,75	9.677.936,80	5,59%	289.256,47	0,16%
	AA0030	A.1.A.1) da Regione o Prov. Aut. per quota F.S. regionale indistinto	180.992.232,20	173.030.575,42	181.051.840,82	7.961.657,78	4,60%	(59.607,62)	-0,03%
	AA0031	A.1.A.1.1) Finanziamento indistinto	176.633.104,84	164.847.654,73	171.961.750,80	11.785.450,11	7,15%	4.671.354,04	2,72%
	AA0032	A.1.A.1.2) Finanziamento indistinto finalizzato da Regione	1.221.023,54	1.090.879,18	5.900.279,60	130.144,36	11,93%	(4.679.256,06)	-79,31%
	AA0033	A.1.A.1.3) Funzioni	3.138.104,82	7.092.041,51	3.189.810,42	(3.953.936,69)	-55,75%	(51.705,60)	-1,62%
	AA0034	A.1.A.1.3.A) Funzioni - Pronto Soccorso	2.962.466,81	2.550.873,40	2.924.446,42	411.593,41	16,14%	38.020,39	1,30%
	AA0035	A.1.A.1.3.B) Funzioni - Altro	175.638,01	4.541.168,11	265.364,00	(4.365.530,10)	-96,13%	(89.725,99)	-33,81%
	AA0036	A.1.A.1.4) Quota finalizzata per il Piano aziendale di cui all'art. 1, comma 528, L. 208/2015	-	-	-	-	-	-	-
	AA0040	A.1.A.2) da Regione o Prov. Aut. per quota F.S. regionale vincolato	1.716.279,02	-	1.367.414,93	1.716.279,02	-	348.864,09	25,51%
	AA0050	A.1.B) Contributi c/esercizio (extra fondo)	15.682.112,73	10.231.419,91	13.273.115,04	5.450.692,82	53,27%	2.408.997,69	18,15%
	AA0060	A.1.B.1) da Regione o Prov. Aut. (extra fondo)	15.359.579,33	10.231.419,91	12.152.684,74	5.128.159,42	50,12%	3.206.894,59	26,39%
	AA0070	A.1.B.1.1) Contributi da Regione o Prov. Aut. (extra fondo) vincolati	6.004.815,99	2.617.608,73	6.645.124,57	3.387.207,26	129,40%	(640.308,58)	-9,64%
	AA0080	A.1.B.1.2) Contributi da Regione o Prov. Aut. (extra fondo) - Risorse aggiuntive da bilancio regionale a titolo di copertura extra LEA	2.817.221,95	3.957.089,22	-	(1.139.867,27)	-28,81%	2.817.221,95	-
	AA0090	A.1.B.1.3) Contributi da Regione o Prov. Aut. (extra fondo) - Risorse aggiuntive da bilancio regionale a titolo di copertura extra LEA	5.176.193,37	1.076.044,20	4.078.225,82	4.100.149,17	381,04%	1.097.967,55	26,92%
	AA0100	A.1.B.1.4) Contributi da Regione o Prov. Aut. (extra fondo) - Altro	1.361.348,02	2.580.677,76	1.429.334,35	(1.219.329,74)	-47,25%	(67.986,33)	-4,76%
	AA0110	A.1.B.2) Contributi da Aziende sanitarie pubbliche della Regione o Prov. Aut. (extra fondo)	-	-	-	-	-	-	-
R	AA0120	A.1.B.2.1) Contributi da Aziende sanitarie pubbliche della Regione o Prov. Aut. (extra fondo) vincolati	-	-	-	-	-	-	-
R	AA0130	A.1.B.2.2) Contributi da Aziende sanitarie pubbliche della Regione o Prov. Aut. (extra fondo) altro	-	-	-	-	-	-	-
	AA0140	A.1.B.3) Contributi da Ministero della Salute e da altri soggetti pubblici (extra fondo)	322.533,40	-	1.120.430,30	322.533,40	-	(797.896,90)	-71,21%
	AA0141	A.1.B.3.1) Contributi da Ministero della Salute (extra fondo)	43.031,64	-	6.562,08	43.031,64	-	36.469,56	555,76%
	AA0150	A.1.B.3.2) Contributi da altri soggetti pubblici (extra fondo) vincolati	153.528,99	-	960.210,00	153.528,99	-	(806.681,01)	-84,01%
	AA0160	A.1.B.3.3) Contributi da altri soggetti pubblici (extra fondo) L. 210/92	125.972,77	-	153.658,22	125.972,77	-	(27.685,45)	-18,02%
	AA0170	A.1.B.3.4) Contributi da altri soggetti pubblici (extra fondo) altro	-	-	-	-	-	-	-
	AA0171	A.1.B.3.5) Contributi da altri soggetti pubblici (extra fondo) - in attuazione dell'art.79, comma 1 sexies lettera c), del D.L. 112/2008, convertito con Legge 133/2008 e della legge 23 dicembre 2009 n. 191.	-	-	-	-	-	-	-
	AA0180	A.1.C) Contributi c/esercizio per ricerca	-	-	-	-	-	-	-
	AA0190	A.1.C.1) Contributi da Ministero della Salute per ricerca corrente	-	-	-	-	-	-	-
	AA0200	A.1.C.2) Contributi da Ministero della Salute per ricerca finalizzata	-	-	-	-	-	-	-
	AA0210	A.1.C.3) Contributi da Regione ed altri soggetti pubblici per ricerca	-	-	-	-	-	-	-
	AA0220	A.1.C.4) Contributi da privati per ricerca	-	-	-	-	-	-	-
	AA0230	A.1.D) Contributi c/esercizio da privati	-	-	-	-	-	-	-
	AA0240	A.2) Rettifica contributi c/esercizio per destinazione ad investimenti	(719.832,75)	(260.046,33)	(876.373,01)	(459.786,42)	176,81%	156.540,26	-17,86%
	AA0250	A.2.A) Rettifica contributi in c/esercizio per destinazione ad investimenti - da Regione o Prov. Aut. per quota F.S. regionale	(719.832,75)	(260.046,33)	(876.373,01)	(459.786,42)	176,81%	156.540,26	-17,86%
	AA0260	A.2.B) Rettifica contributi in c/esercizio per destinazione ad investimenti - altri contributi	-	-	-	-	-	-	-
	AA0270	A.3) Utilizzo fondi per quote inutilizzate contributi finalizzati e vincolati di esercizi precedenti	3.864.294,21	-	2.466.903,39	3.864.294,21	-	1.397.390,82	56,65%
	AA0271	A.3.A) Utilizzo fondi per quote inutilizzate contributi di esercizi precedenti da Regione o Prov. Aut. per quota F.S. regionale indistinto finalizzato	394,52	-	1.231.749,26	394,52	-	(1.231.354,74)	-99,97%
	AA0280	A.3.B) Utilizzo fondi per quote inutilizzate contributi di esercizi precedenti da Regione o Prov. Aut. per quota F.S. regionale vincolato	23.143,40	-	-	23.143,40	-	23.143,40	-
	AA0290	A.3.C) Utilizzo fondi per quote inutilizzate contributi di esercizi precedenti da soggetti pubblici (extra fondo) vincolati	3.840.756,29	-	1.235.154,13	3.840.756,29	-	2.605.602,16	210,95%
	AA0300	A.3.D) Utilizzo fondi per quote inutilizzate contributi di esercizi precedenti per ricerca	-	-	-	-	-	-	-
	AA0310	A.3.E) Utilizzo fondi per quote inutilizzate contributi vincolati di esercizi precedenti da privati	-	-	-	-	-	-	-
	AA0320	A.4) Ricavi per prestazioni sanitarie e socio-sanitarie a rilevanza sanitaria	11.568.949,36	15.963.670,67	10.453.584,27	(4.394.721,31)	-27,53%	1.115.365,09	10,67%
	AA0330	A.4.A) Ricavi per prestazioni sanitarie e socio-sanitarie a rilevanza sanitaria erogate a soggetti pubblici	10.954.563,82	8.618.026,68	9.913.305,79	2.336.537,14	27,11%	1.041.258,03	10,50%
	AA0340	A.4.A.1) Ricavi per prestaz. sanitarie e socio-sanitarie a rilevanza sanitaria erogate ad Aziende sanitarie pubbliche della Regione	10.429.961,16	8.231.250,54	9.592.992,03	2.198.710,62	26,71%	836.969,13	8,72%
R	AA0350	A.4.A.1.1) Prestazioni di ricovero	5.677.813,15	4.878.121,14	5.139.165,11	799.692,01	16,39%	538.648,04	10,48%
R	AA0360	A.4.A.1.2) Prestazioni di specialistica ambulatoriale	2.315.227,29	1.819.354,24	2.364.344,72	495.873,05	27,26%	(49.117,43)	-2,08%
R	AA0361	A.4.A.1.3) Prestazioni di pronto soccorso non seguite da ricovero	171.195,35	133.228,93	150.921,97	37.966,42	28,50%	20.273,38	13,43%
R	AA0370	A.4.A.1.4) Prestazioni di psichiatria residenziale e semiresidenziale	-	-	-	-	-	-	-
R	AA0380	A.4.A.1.5) Prestazioni di File F	866.997,72	552.002,69	533.772,80	314.995,03	57,06%	333.224,92	62,43%
R	AA0390	A.4.A.1.6) Prestazioni servizi MMG, PLS, Contin. assistenziale	53.557,50	91.125,00	55.927,50	(37.567,50)	-41,23%	(2.370,00)	-4,24%
R	AA0400	A.4.A.1.7) Prestazioni servizi farmaceutica convenzionata	518.969,72	324.420,89	558.503,96	194.548,83	59,97%	(39.534,24)	-7,08%
R	AA0410	A.4.A.1.8) Prestazioni termali	731.186,89	406.061,65	689.586,73	325.125,24	80,07%	41.600,16	6,03%
R	AA0420	A.4.A.1.9) Prestazioni trasporto ambulanze ed elisoccorso	-	-	-	-	-	-	-
R	AA0421	A.4.A.1.10) Prestazioni assistenza integrativa	-	-	-	-	-	-	-
R	AA0422	A.4.A.1.11) Prestazioni assistenza protesica	-	-	-	-	-	-	-
R	AA0423	A.4.A.1.12) Prestazioni assistenza riabilitativa extraospedaliera	-	-	-	-	-	-	-
R	AA0424	A.4.A.1.13) Ricavi per cessione di emocomponenti e cellule staminali	-	-	-	-	-	-	-
R	AA0425	A.4.A.1.14) Prestazioni assistenza domiciliare integrata (ADI)	-	-	-	-	-	-	-
R	AA0430	A.4.A.1.9) Altre prestazioni sanitarie e socio-sanitarie a rilevanza sanitaria	95.013,54	26.936,00	100.769,24	68.077,54	252,74%	(5.755,70)	-5,71%
	AA0440	A.4.A.2) Ricavi per prestaz. sanitarie e socio-sanitarie a rilevanza sanitaria erogate ad altri soggetti pubblici	-	-	-	-	-	-	-

Cons	CODICE	VOCE MODELLO CE	CE CONSUNTIVO 2024	BEP 2024	CE CONSUNTIVO 2023	Δ CONSUNTIVO- BEP 2024	Δ%	Δ CONSUNTIVO 2024-2023	Δ%
	AA0450	A.4.A.3) Ricavi per prestaz. sanitarie e sociosanitarie a rilevanza sanitaria erogate a soggetti pubblici Extraregione	524.602,66	386.776,14	320.313,76	137.826,52	35,63%	204.288,90	63,78%
S	AA0460	A.4.A.3.1) Prestazioni di ricovero	173.759,02	180.975,49	108.529,86	(7.216,47)	-3,99%	65.229,16	60,10%
S	AA0470	A.4.A.3.2) Prestazioni ambulatoriali	56.565,46	24.609,61	32.158,30	31.955,85	129,85%	24.407,16	75,90%
S	AA0471	A.4.A.3.3) Prestazioni pronto soccorso non seguite da ricovero	-	-	-	-	-	-	-
SS	AA0480	A.4.A.3.4) Prestazioni di psichiatria non soggetta a compensazione (resid. e semiresid.)	-	-	-	-	-	-	-
S	AA0490	A.4.A.3.5) Prestazioni di File F	39.043,96	43.325,26	16.448,97	(4.281,30)	-9,88%	22.594,99	137,36%
S	AA0500	A.4.A.3.6) Prestazioni servizi MMG, PLS, Contin. assistenziali Extraregione	6.716,16	17.795,99	6.112,64	(11.079,83)	-62,26%	603,52	9,87%
S	AA0510	A.4.A.3.7) Prestazioni servizi farmaceutica convenzionata Extraregione	113.979,60	58.517,69	78.111,53	55.461,91	94,78%	35.868,07	45,92%
S	AA0520	A.4.A.3.8) Prestazioni termali Extraregione	44.976,05	21.277,02	26.598,22	23.699,03	111,38%	18.377,83	69,09%
S	AA0530	A.4.A.3.9) Prestazioni trasporto ambulanze ed elisoccorso Extraregione	-	-	-	-	-	-	-
S	AA0541	A.4.A.3.10) Prestazioni assistenza integrativa da pubblico (extraregione)	-	-	-	-	-	-	-
S	AA0542	A.4.A.3.11) Prestazioni assistenza protesica da pubblico (extraregione)	-	-	-	-	-	-	-
S	AA0550	A.4.A.3.12) Ricavi per cessione di emocomponenti e cellule staminali Extraregione	-	-	-	-	-	-	-
S	AA0560	A.4.A.3.13) Ricavi GSA per differenziale saldo mobilità interregionale	-	14.429,77	-	(14.429,77)	-100,00%	-	-
S	AA0561	A.4.A.3.14) Altre prestazioni sanitarie e sociosanitarie a rilevanza sanitaria erogate a soggetti pubblici Extraregione	-	-	-	-	-	-	-
SS	AA0570	A.4.A.3.15) Altre prestazioni sanitarie e sociosanitarie a rilevanza sanitaria non soggette a compensazione Extraregione	-	-	-	-	-	-	-
SS	AA0580	A.4.A.3.15.A) Prestazioni di assistenza riabilitativa non soggette a compensazione Extraregione	-	-	-	-	-	-	-
SS	AA0590	A.4.A.3.15.B) Altre prestazioni sanitarie e socio-sanitarie a rilevanza sanitaria non soggette a compensazione Extraregione	-	-	-	-	-	-	-
	AA0600	A.4.A.3.16) Altre prestazioni sanitarie a rilevanza sanitaria - Mobilità attiva Internazionale	89.562,41	25.845,33	52.354,24	63.717,08	246,53%	37.208,17	71,07%
R	AA0601	A.4.A.3.17) Altre prestazioni sanitarie a rilevanza sanitaria - Mobilità attiva Internazionale rilevata dalle AO, AOU, IRCCS.	-	-	-	-	-	-	-
SS	AA0602	A.4.A.3.18) Altre prestazioni sanitarie e sociosanitarie a rilevanza sanitaria ad Aziende sanitarie e casse mutua estera - (fatturate direttamente)	-	-	-	-	-	-	-
S	AA0610	A.4.B) Ricavi per prestazioni sanitarie e sociosanitarie a rilevanza sanitaria erogate da privati v/residenti Extraregione in compensazione (mobilità attiva)	42.151,32	37.635,56	23.209,07	4.515,76	12,00%	18.942,25	81,62%
S	AA0620	A.4.B.1) Prestazioni di ricovero da priv. Extraregione in compensazione (mobilità attiva)	25.114,96	28.437,95	14.222,28	(3.322,99)	-11,69%	10.892,68	76,59%
S	AA0630	A.4.B.2) Prestazioni ambulatoriali da priv. Extraregione in compensazione (mobilità attiva)	17.036,36	9.197,61	8.986,79	7.838,75	85,23%	8.049,57	89,57%
S	AA0631	A.4.B.3) Prestazioni di pronto soccorso non seguite da ricovero da priv. Extraregione in compensazione (mobilità attiva)	-	-	-	-	-	-	-
S	AA0640	A.4.B.4) Prestazioni di File F da priv. Extraregione in compensazione (mobilità attiva)	-	-	-	-	-	-	-
S	AA0650	A.4.B.5) Altre prestazioni sanitarie e sociosanitarie a rilevanza sanitaria erogate da privati v/residenti Extraregione in compensazione (mobilità attiva)	-	-	-	-	-	-	-
	AA0660	A.4.C) Ricavi per prestazioni sanitarie e sociosanitarie a rilevanza sanitaria erogate a privati	167.552,46	2.226.947,42	172.302,13	(2.059.394,96)	-92,48%	(4.749,67)	-2,76%
	AA0670	A.4.D) Ricavi per prestazioni sanitarie erogate in regime di intramoenia	404.681,76	5.081.061,01	344.767,28	(4.676.379,25)	-92,04%	59.914,48	17,38%
	AA0680	A.4.D.1) Ricavi per prestazioni sanitarie intramoenia - Area ospedaliera	-	2.500.000,00	-	(2.500.000,00)	-100,00%	-	-
	AA0690	A.4.D.2) Ricavi per prestazioni sanitarie intramoenia - Area specialistica	404.681,76	1.479.222,08	343.660,72	(1.074.540,32)	-72,64%	61.021,04	17,76%
	AA0700	A.4.D.3) Ricavi per prestazioni sanitarie intramoenia - Area sanità pubblica	-	1.101.663,93	-	(1.101.663,93)	-100,00%	-	-
	AA0710	A.4.D.4) Ricavi per prestazioni sanitarie intramoenia - Consulenze (ex art. 55 c.1 lett. c, d) ed ex art. 57-58)	-	-	-	-	-	-	-
R	AA0720	A.4.D.5) Ricavi per prestazioni sanitarie intramoenia - Consulenze (ex art. 55 c.1 lett. c, d) ed ex art. 57-58) (Aziende sanitarie pubbliche della Regione)	-	-	-	-	-	-	-
	AA0730	A.4.D.6) Ricavi per prestazioni sanitarie intramoenia - Altro	175,00	-	1.106,56	(175,00)	-100,00%	(1.106,56)	-100,00%
R	AA0740	A.4.D.7) Ricavi per prestazioni sanitarie intramoenia - Altro (Aziende sanitarie pubbliche della Regione)	-	-	-	-	-	-	-
	AA0750	A.5) Concorsi, recuperi e rimborsi	3.434.170,98	1.952.652,28	1.881.097,42	1.481.518,70	75,87%	1.553.073,56	82,56%
	AA0760	A.5.A) Rimborsi assicurativi	54.882,48	124.218,36	44.858,24	(69.375,88)	-55,85%	9.984,24	22,26%
	AA0770	A.5.B) Concorsi, recuperi e rimborsi da Regione	23.940,94	315.200,81	51.978,90	(291.259,87)	-92,40%	(28.037,96)	-53,94%
	AA0780	A.5.B.1) Rimborsi degli oneri stipendiali del personale dell'azienda in posizione di comando presso la Regione	-	315.200,81	43.374,92	(315.200,81)	-100,00%	(43.374,92)	-100,00%
	AA0790	A.5.B.2) Altri concorsi, recuperi e rimborsi da parte della Regione	23.940,94	-	8.603,98	23.940,94	-	15.336,96	178,25%
R	AA0800	A.5.C) Concorsi, recuperi e rimborsi da Aziende sanitarie pubbliche della Regione	425.974,51	250.871,04	258.581,94	175.103,47	69,80%	167.392,57	64,73%
R	AA0810	A.5.C.1) Rimborsi degli oneri stipendiali del personale dipendente dell'azienda in posizione di comando presso Aziende sanitarie pubbliche della Regione	386.454,09	-	251.982,01	386.454,09	-	134.472,08	53,37%
R	AA0820	A.5.C.2) Rimborsi per acquisto beni da parte di Aziende sanitarie pubbliche della Regione	4.796,82	-	1.645,69	4.796,82	-	3.151,13	191,48%
R	AA0830	A.5.C.3) Altri concorsi, recuperi e rimborsi da parte di Aziende sanitarie pubbliche della Regione	34.723,60	250.871,04	4.954,24	(216.147,44)	-86,16%	29.769,36	600,89%
R	AA0831	A.5.C.4) Altri concorsi, recuperi e rimborsi da parte della Regione - GSA	-	-	-	-	-	-	-
	AA0840	A.5.D) Concorsi, recuperi e rimborsi da altri soggetti pubblici	-	-	-	-	-	-	-
	AA0850	A.5.D.1) Rimborsi degli oneri stipendiali del personale dipendente dell'azienda in posizione di comando presso altri soggetti pubblici	-	-	-	-	-	-	-
	AA0860	A.5.D.2) Rimborsi per acquisto beni da parte di altri soggetti pubblici	-	-	-	-	-	-	-
	AA0870	A.5.D.3) Altri concorsi, recuperi e rimborsi da parte di altri soggetti pubblici	-	-	-	-	-	-	-
	AA0880	A.5.E) Concorsi, recuperi e rimborsi da privati	2.929.413,05	1.262.362,07	1.525.678,34	1.667.050,98	132,06%	1.403.734,71	92,01%
	AA0890	A.5.E.1) Rimborsi da aziende farmaceutiche per Pay back	2.848.426,23	1.262.362,07	1.508.688,03	1.586.064,16	125,64%	1.339.738,20	88,80%
	AA0900	A.5.E.1.1) Pay-back per il superamento del tetto della spesa farmaceutica territoriale	-	-	-	-	-	-	-
	AA0910	A.5.E.1.2) Pay-back per superamento del tetto della spesa farmaceutica ospedaliera	2.554.470,83	984.392,36	1.097.909,71	1.570.078,47	159,50%	1.456.561,12	132,67%
	AA0920	A.5.E.1.3) Ulteriore Pay-back	293.955,40	277.969,71	410.778,32	15.985,69	5,75%	(116.822,92)	-28,44%
	AA0921	A.5.E.2) Rimborsi per Pay back sui dispositivi medici	-	-	-	-	-	-	-
	AA0930	A.5.E.3) Altri concorsi, recuperi e rimborsi da privati	80.986,82	-	16.990,31	80.986,82	-	63.996,51	376,66%
	AA0940	A.6) Compartecipazione alla spesa per prestazioni sanitarie (Ticket)	1.046.715,27	6.385.811,47	957.461,13	(5.339.096,20)	-83,61%	89.254,14	9,32%
	AA0950	A.6.A) Compartecipazione alla spesa per prestazioni sanitarie - Ticket sulle prestazioni di specialistica ambulatoriale e APA-PAC	1.026.538,01	3.763.333,83	941.292,50	(2.736.795,82)	-72,72%	85.245,51	9,06%
	AA0960	A.6.B) Compartecipazione alla spesa per prestazioni sanitarie - Ticket sul pronto soccorso	18.324,26	219.485,00	15.240,66	(201.160,74)	-91,65%	3.083,60	20,23%
	AA0970	A.6.C) Compartecipazione alla spesa per prestazioni sanitarie (Ticket) - Altro	1.853,00	2.402.992,64	927,97	(2.401.139,64)	-99,92%	925,03	99,68%
	AA0980	A.7) Quota contributi c/capitale imputata all'esercizio	2.716.320,51	-	2.624.403,16	2.716.320,51	-	91.917,35	3,50%
	AA0990	A.7.A) Quota imputata all'esercizio dei finanziamenti per investimenti dallo Stato	203.419,06	-	99.208,05	203.419,06	-	104.211,01	105,04%
	AA1000	A.7.B) Quota imputata all'esercizio dei finanziamenti per investimenti da Regione	1.336.976,04	-	1.380.754,42	1.336.976,04	-	(43.778,38)	-3,17%
	AA1010	A.7.C) Quota imputata all'esercizio dei finanziamenti per beni di prima dotazione	242.414,22	-	242.414,22	242.414,22	-	-	0,00%
	AA1020	A.7.D) Quota imputata all'esercizio dei contributi in c/ esercizio FSR destinati ad investimenti	886.041,30	-	871.850,75	886.041,30	-	14.190,55	1,63%
	AA1030	A.7.E) Quota imputata all'esercizio degli altri contributi in c/ esercizio destinati ad investimenti	-	-	-	-	-	-	-
	AA1040	A.7.F) Quota imputata all'esercizio di altre poste del patrimonio netto	47.469,89	-	30.175,72	47.469,89	-	17.294,17	57,31%
	AA1050	A.8) Incrementi delle immobilizzazioni per lavori interni	-	-	-	-	-	-	-
	AA1060	A.9) Altri ricavi e proventi	130.395,99	562.000,00	146.295,74	(431.604,01)	-76,80%	(15.899,75)	-10,87%
	AA1070	A.9.A) Ricavi per prestazioni non sanitarie	10.750,68	-	9.595,16	10.750,68	-	1.155,52	12,04%
	AA1080	A.9.B) Fitti attivi ed altri proventi da attività immobiliari	-	-	-	-	-	-	-
	AA1090	A.9.C) Altri proventi diversi	119.645,31	562.000,00	136.700,58	(442.354,69)	-78,71%	(17.055,27)	-12,48%
	AZ9999	Totale valore della produzione (A)	220.431.638,52	207.866.083,42	213.345.742,89	12.565.555,10	6,05%	7.085.895,63	3,32%

Cons	CODICE	VOCE MODELLO CE	CE CONSUNTIVO 2024	BEP 2024	CE CONSUNTIVO 2023	Δ CONSUNTIVO-BEP 2024	Δ%	Δ CONSUNTIVO 2024-2023	Δ%
		B) Costi della produzione							
	BA0010	B.1) Acquisti di beni	27.183.625,00	14.222.728,38	22.222.228,87	12.960.896,62	91,13%	4.961.396,13	22,33%
	BA0020	B.1.A) Acquisti di beni sanitari	26.853.234,61	14.080.956,29	21.858.514,79	12.772.278,32	90,71%	4.994.719,82	22,85%
	BA0030	B.1.A.1) Prodotti farmaceutici ed emoderivati	16.841.509,80	10.103.389,47	13.719.925,83	6.738.120,33	66,69%	3.121.583,97	22,75%
	BA0040	B.1.A.1.1) Medicinali con AIC, ad eccezione di vaccini, emoderivati di produzione regionale, ossigeno e altri gas medicali	16.624.913,17	9.959.371,96	13.459.130,13	6.665.541,21	66,93%	3.165.783,04	23,52%
	BA0050	B.1.A.1.2) Medicinali senza AIC	18.068,00	22.837,73	12.150,64	(4.769,73)	-20,89%	5.917,36	48,70%
	BA0051	B.1.A.1.3) Ossigeno e altri gas medicali	198.528,63	121.179,78	248.645,06	77.348,85	63,83%	(50.116,43)	-20,16%
	BA0060	B.1.A.1.4) Emoderivati di produzione regionale	-	-	-	-	-	-	-
R	BA0061	B.1.A.1.4.1) Emoderivati di produzione regionale da pubblico (Aziende sanitarie pubbliche della Regione) - Mobilità intraregionale	-	-	-	-	-	-	-
S	BA0062	B.1.A.1.4.2) Emoderivati di produzione regionale da pubblico (Aziende sanitarie pubbliche della Regione) - Mobilità extraregionale	-	-	-	-	-	-	-
	BA0063	B.1.A.1.4.3) Emoderivati di produzione regionale da altri soggetti	-	-	-	-	-	-	-
	BA0070	B.1.A.2) Sangue ed emocomponenti	-	307.049,31	-	(307.049,31)	-100,00%	-	-
R	BA0080	B.1.A.2.1) da pubblico (Aziende sanitarie pubbliche della Regione) e Mobilità intraregionale	-	-	-	-	-	-	-
S	BA0090	B.1.A.2.2) da pubblico (Aziende sanitarie pubbliche extra Regione) e Mobilità extraregionale	-	307.049,31	-	(307.049,31)	-100,00%	-	-
	BA0100	B.1.A.2.3) da altri soggetti	-	-	-	-	-	-	-
	BA0210	B.1.A.3) Dispositivi medici	8.962.521,05	2.980.894,87	6.958.737,96	5.981.626,18	200,67%	2.003.783,09	28,80%
	BA0220	B.1.A.3.1) Dispositivi medici	6.642.216,19	1.760.685,68	5.006.741,13	4.881.530,51	277,25%	1.635.475,06	32,67%
	BA0230	B.1.A.3.2) Dispositivi medici impiantabili attivi	1.053.894,40	422.885,73	671.663,20	631.008,67	149,21%	382.231,20	56,91%
	BA0240	B.1.A.3.3) Dispositivi medici diagnostici in vitro (IVD)	1.266.410,46	797.323,46	1.280.333,63	469.087,00	58,83%	(13.923,17)	-1,09%
	BA0250	B.1.A.4) Prodotti dietetici	100.205,92	75.425,00	116.180,18	24.780,92	32,86%	(15.974,26)	-13,75%
	BA0260	B.1.A.5) Materiali per la profilassi (vaccini)	763.657,55	450.185,00	908.182,99	313.472,55	69,63%	(144.525,44)	-15,91%
	BA0270	B.1.A.6) Prodotti chimici	237,90	18.460,02	729,84	(18.222,12)	-98,71%	(491,94)	-67,40%
	BA0280	B.1.A.7) Materiali e prodotti per uso veterinario	128,30	7.661,76	461,89	(7.533,46)	-98,33%	(333,59)	-72,22%
	BA0290	B.1.A.8) Altri beni e prodotti sanitari	110.266,09	70.890,86	66.862,10	39.375,23	55,54%	43.403,99	64,92%
R	BA0300	B.1.A.9) Beni e prodotti sanitari da Aziende sanitarie pubbliche della Regione	74.708,00	67.000,00	87.434,00	7.708,00	11,50%	(12.726,00)	-14,55%
R	BA0301	B.1.A.9.1) Prodotti farmaceutici ed emoderivati	74.708,00	67.000,00	87.434,00	7.708,00	11,50%	(12.726,00)	-14,55%
R	BA0303	B.1.A.9.3) Dispositivi medici	-	-	-	-	-	-	-
R	BA0304	B.1.A.9.4) Prodotti dietetici	-	-	-	-	-	-	-
R	BA0305	B.1.A.9.5) Materiali per la profilassi (vaccini)	-	-	-	-	-	-	-
R	BA0306	B.1.A.9.6) Prodotti chimici	-	-	-	-	-	-	-
R	BA0307	B.1.A.9.7) Materiali e prodotti per uso veterinario	-	-	-	-	-	-	-
R	BA0308	B.1.A.9.8) Altri beni e prodotti sanitari	-	-	-	-	-	-	-
	BA0310	B.1.B) Acquisti di beni non sanitari	330.390,39	141.772,09	363.714,08	188.618,30	133,04%	(33.323,69)	-9,16%
	BA0320	B.1.B.1) Prodotti alimentari	-	-	-	-	-	-	-
	BA0330	B.1.B.2) Materiali di guardaroba, di pulizia e di convivenza in genere	47.473,35	29.539,09	44.975,23	17.934,26	60,71%	2.498,12	5,55%
	BA0340	B.1.B.3) Combustibili, carburanti e lubrificanti	100.152,04	31.592,00	103.489,30	68.560,04	217,02%	(3.337,26)	-3,22%
	BA0350	B.1.B.4) Supporti informatici e cancelleria	141.637,76	47.792,00	190.035,06	93.845,76	196,36%	(48.397,30)	-25,47%
	BA0360	B.1.B.5) Materiale per la manutenzione	3.632,94	5.205,00	6.664,88	(1.572,06)	-30,20%	(3.031,94)	-45,49%
	BA0370	B.1.B.6) Altri beni e prodotti non sanitari	37.494,30	27.644,00	18.549,61	9.850,30	35,63%	18.944,69	102,13%
R	BA0380	B.1.B.7) Beni e prodotti non sanitari da Aziende sanitarie pubbliche della Regione	-	-	-	-	0,00%	-	-
	BA0390	B.2) Acquisti di servizi	120.595.341,55	135.800.829,03	117.331.430,28	(15.205.487,48)	-11,20%	3.263.911,27	2,78%
	BA0400	B.2.A) Acquisti servizi sanitari	108.428.218,43	128.203.711,67	105.391.404,71	(19.775.493,24)	-15,43%	3.036.813,72	2,88%
	BA0410	B.2.A.1) Acquisti servizi sanitari per medicina di base	10.665.830,96	11.043.951,92	11.168.579,26	(378.120,96)	-3,42%	(502.748,30)	-4,50%
	BA0420	B.2.A.1.1) - da convenzione	10.548.479,95	10.938.844,00	11.084.578,43	(390.364,05)	-3,57%	(536.098,48)	-4,84%
	BA0430	B.2.A.1.1.A) Costi per assistenza MMG	5.822.191,50	5.784.487,00	6.627.043,50	37.704,50	0,65%	(804.852,00)	-12,14%
	BA0440	B.2.A.1.1.B) Costi per assistenza PLS	853.316,01	859.300,00	797.132,97	(5.983,99)	-0,70%	56.183,04	7,05%
	BA0450	B.2.A.1.1.C) Costi per assistenza Continuità assistenziale	3.472.554,86	4.053.481,00	3.389.142,18	(580.926,14)	-14,33%	83.412,68	2,46%
	BA0460	B.2.A.1.1.D) Altro (medicina dei servizi, psicologi, medici 118, ecc)	400.417,58	241.576,00	271.259,78	158.841,58	65,75%	129.157,80	47,61%
R	BA0470	B.2.A.1.2) - da pubblico (Aziende sanitarie pubbliche della Regione) - Mobilità intraregionale	61.110,00	56.257,50	52.020,00	4.852,50	8,63%	9.090,00	17,47%
S	BA0480	B.2.A.1.3) - da pubblico (Aziende sanitarie pubbliche Extraregione) - Mobilità extraregionale	56.241,01	48.850,42	31.980,83	7.390,59	15,13%	24.260,18	75,86%
	BA0490	B.2.A.2) Acquisti servizi sanitari per farmaceutica	16.364.016,09	40.461.401,87	16.019.483,24	(24.097.385,78)	-59,56%	344.532,85	2,15%
	BA0500	B.2.A.2.1) - da convenzione	15.645.066,31	13.413.647,00	15.377.243,65	2.231.419,31	16,64%	267.822,66	1,74%
R	BA0510	B.2.A.2.2) - da pubblico (Aziende sanitarie pubbliche della Regione)- Mobilità intraregionale	718.949,78	26.526.994,46	642.239,59	(25.808.044,68)	-97,29%	76.710,19	11,94%
S	BA0520	B.2.A.2.3) - da pubblico (Extraregione)	-	520.760,41	-	(520.760,41)	-100,00%	-	-
	BA0530	B.2.A.3) Acquisti servizi sanitari per assistenza specialistica ambulatoriale	17.557.663,56	14.771.347,40	17.239.350,64	2.786.316,16	18,86%	318.312,92	1,85%
R	BA0540	B.2.A.3.1) - da pubblico (Aziende sanitarie pubbliche della Regione)	9.067.721,98	8.199.419,91	8.870.414,44	868.302,07	10,59%	197.307,54	2,22%
R	BA0541	B.2.A.3.2) prestazioni di pronto soccorso non seguite da ricovero - da pubblico (Aziende sanitarie pubbliche della Regione)	754.037,48	488.388,97	623.942,34	265.648,51	54,39%	130.095,14	20,85%
	BA0550	B.2.A.3.3) - da pubblico (altri soggetti pubbl. della Regione)	-	-	-	-	-	-	-
	BA0551	B.2.A.3.4) prestazioni di pronto soccorso non seguite da ricovero - da pubblico (altri soggetti pubbl. della Regione)	-	-	-	-	-	-	-
S	BA0560	B.2.A.3.5) - da pubblico (Extraregione)	606.296,20	391.356,92	421.296,81	214.939,28	54,92%	184.999,39	43,91%
S	BA0561	B.2.A.3.6) prestazioni di pronto soccorso non seguite da ricovero - da pubblico (Extraregione)	-	-	-	-	-	-	-
	BA0570	B.2.A.3.7) - da privato - Medici SUMAI	2.754.986,50	2.651.512,81	2.826.747,75	103.473,69	3,90%	(71.761,25)	-2,54%
	BA0580	B.2.A.3.8) - da privato	4.374.621,40	1.993.483,84	4.496.949,30	2.381.137,56	119,45%	(122.327,90)	-2,72%
	BA0590	B.2.A.3.8.A) Servizi sanitari per assistenza specialistica da IRCCS privati e Policlinici privati	-	-	-	-	-	-	-
	BA0591	B.2.A.3.8.B) Servizi sanitari per prestazioni di pronto soccorso non seguiti da ricovero - da IRCCS privati e Policlinici privati	-	-	-	-	-	-	-
	BA0600	B.2.A.3.8.C) Servizi sanitari per assistenza specialistica da Ospedali Classificati privati	-	-	-	-	-	-	-
	BA0601	B.2.A.3.8.D) Servizi sanitari per prestazioni di pronto soccorso non seguite da ricovero - da ospedali classificati privati	-	-	-	-	-	-	-
	BA0610	B.2.A.3.8.E) Servizi sanitari per assistenza specialistica da Case di Cura private	91.843,28	-	75.332,46	91.843,28	-	16.510,82	21,92%
	BA0611	B.2.A.3.8.F) Servizi sanitari per prestazioni di pronto soccorso non seguite da ricovero - da Case di cura private	-	-	-	-	-	-	-
	BA0620	B.2.A.3.8.G) Servizi sanitari per assistenza specialistica da altri privati	4.282.778,12	1.993.483,84	4.421.616,84	2.289.294,28	114,84%	(138.838,72)	-3,14%
	BA0621	B.2.A.3.8.H) Servizi sanitari per prestazioni di pronto soccorso non seguite da ricovero - da altri privati	-	-	-	-	-	-	-
	BA0630	B.2.A.3.9) - da privato per cittadini non residenti - Extraregione (mobilità attiva in compensazione)	-	1.047.184,95	-	(1.047.184,95)	-100,00%	-	-
	BA0631	B.2.A.3.10) Servizi sanitari per prestazioni di pronto soccorso non seguite da ricovero - da privato per cittadini non residenti - Extraregione (mob	-	-	-	-	-	-	-

Cons	CODICE	VOCE MODELLO CE	CE CONSUNTIVO 2024	BEP 2024	CE CONSUNTIVO 2023	Δ CONSUNTIVO-BEP 2024	Δ%	Δ CONSUNTIVO 2024-2023	Δ%
	BA0640	B.2.A.4) Acquisti servizi sanitari per assistenza riabilitativa	3.577.452,01	3.208.138,58	3.706.220,11	369.313,43	11,51%	(128.768,10)	-3,47%
R	BA0650	B.2.A.4.1) - da pubblico (Aziende sanitarie pubbliche della Regione)	-	-	-	-	-	-	-
	BA0660	B.2.A.4.2) - da pubblico (altri soggetti pubbl. della Regione)	-	-	-	-	-	-	-
SS	BA0670	B.2.A.4.3) - da pubblico (Extraregione) non soggetti a compensazione	-	-	2.357,00	-	-	(2.357,00)	-100,00%
	BA0680	B.2.A.4.4) - da privato (Intraregionale)	3.577.452,01	3.208.138,58	3.696.049,11	369.313,43	11,51%	(118.597,10)	-3,21%
	BA0690	B.2.A.4.5) - da privato (extraregionale)	-	-	7.814,00	-	-	(7.814,00)	-100,00%
R	BA0700	B.2.A.5) Acquisti servizi sanitari per assistenza integrativa	1.944.981,89	1.592.890,32	2.023.859,93	352.091,57	22,10%	(78.878,04)	-3,90%
	BA0710	B.2.A.5.1) - da pubblico (Aziende sanitarie pubbliche della Regione)	-	-	-	-	-	-	-
	BA0720	B.2.A.5.2) - da pubblico (altri soggetti pubbl. della Regione)	-	-	-	-	-	-	-
S	BA0730	B.2.A.5.3) - da pubblico (Extraregione)	-	-	-	-	-	-	-
	BA0740	B.2.A.5.4) - da privato	1.944.981,89	1.592.890,32	2.023.859,93	352.091,57	22,10%	(78.878,04)	-3,90%
	BA0750	B.2.A.6) Acquisti servizi sanitari per assistenza protesica	898.695,47	608.970,90	913.673,48	289.724,57	47,58%	(14.978,01)	-1,64%
R	BA0760	B.2.A.6.1) - da pubblico (Aziende sanitarie pubbliche della Regione)	-	-	-	-	-	-	-
	BA0770	B.2.A.6.2) - da pubblico (altri soggetti pubbl. della Regione)	-	-	-	-	-	-	-
S	BA0780	B.2.A.6.3) - da pubblico (Extraregione)	-	-	-	-	-	-	-
	BA0790	B.2.A.6.4) - da privato	898.695,47	608.970,90	913.673,48	289.724,57	47,58%	(14.978,01)	-1,64%
	BA0800	B.2.A.7) Acquisti servizi sanitari per assistenza ospedaliera	29.675.646,80	30.831.024,02	28.039.326,83	(1.155.377,22)	-3,75%	(1.636.319,57)	-5,84%
R	BA0810	B.2.A.7.1) - da pubblico (Aziende sanitarie pubbliche della Regione)	24.924.498,31	23.868.186,18	25.033.223,15	1.056.312,13	4,43%	(108.724,84)	-0,43%
	BA0820	B.2.A.7.2) - da pubblico (altri soggetti pubbl. della Regione)	-	-	-	(4.491.667,06)	-100,00%	-	-
S	BA0830	B.2.A.7.3) - da pubblico (Extraregione)	4.408.945,48	2.471.170,78	2.787.125,84	1.937.774,70	78,42%	1.621.819,64	58,19%
	BA0840	B.2.A.7.4) - da privato	342.203,01	-	218.977,84	342.203,01	-	123.225,17	56,27%
	BA0850	B.2.A.7.4.A) Servizi sanitari per assistenza ospedaliera da IRCCS privati e Policlinici privati	-	-	-	-	-	-	-
	BA0860	B.2.A.7.4.B) Servizi sanitari per assistenza ospedaliera da Ospedali Classificati privati	-	-	-	-	-	-	-
	BA0870	B.2.A.7.4.C) Servizi sanitari per assistenza ospedaliera da Case di Cura private	342.203,01	-	218.977,84	342.203,01	-	123.225,17	56,27%
	BA0880	B.2.A.7.4.D) Servizi sanitari per assistenza ospedaliera da altri privati	-	-	-	-	-	-	-
	BA0890	B.2.A.7.5) - da privato per cittadini non residenti - Extraregione (mobilità attiva in compensazione)	-	-	-	-	-	-	-
	BA0900	B.2.A.8) Acquisto prestazioni di psichiatria residenziale e semiresidenziale	2.419.328,23	940.906,93	2.189.088,12	1.478.421,30	157,13%	230.240,11	10,52%
R	BA0910	B.2.A.8.1) - da pubblico (Aziende sanitarie pubbliche della Regione)	-	-	-	-	-	-	-
	BA0920	B.2.A.8.2) - da pubblico (altri soggetti pubbl. della Regione)	-	-	-	-	-	-	-
SS	BA0930	B.2.A.8.3) - da pubblico (Extraregione) - non soggette a compensazione	-	-	-	-	-	-	-
	BA0940	B.2.A.8.4) - da privato (Intraregionale)	2.229.424,53	940.906,93	1.982.634,27	1.288.517,60	136,94%	246.790,26	12,45%
	BA0950	B.2.A.8.5) - da privato (extraregionale)	189.903,70	-	206.453,85	189.903,70	-	(16.550,15)	-8,02%
	BA0960	B.2.A.9) Acquisto prestazioni di distribuzione farmaci File F	11.851.532,11	10.114.462,25	12.120.153,08	1.737.069,86	17,17%	(268.620,97)	-2,22%
R	BA0970	B.2.A.9.1) - da pubblico (Aziende sanitarie pubbliche della Regione) - Mobilità intraregionale	10.554.839,59	8.970.014,99	10.891.080,39	1.584.824,60	17,67%	(336.240,80)	-3,09%
	BA0980	B.2.A.9.2) - da pubblico (altri soggetti pubbl. della Regione)	-	-	-	-	-	-	-
S	BA0990	B.2.A.9.3) - da pubblico (Extraregione)	361.384,87	356.057,54	318.603,37	5.327,33	1,50%	42.781,50	13,43%
	BA1000	B.2.A.9.4) - da privato (Intraregionale)	935.307,65	788.389,72	910.469,32	146.917,93	18,64%	24.838,33	2,73%
	BA1010	B.2.A.9.5) - da privato (extraregionale)	-	-	-	-	-	-	-
	BA1020	B.2.A.9.6) - da privato per cittadini non residenti - Extraregione (mobilità attiva in compensazione)	-	-	-	-	-	-	-
	BA1030	B.2.A.10) Acquisto prestazioni termali in convenzione	1.042.721,69	6.032,49	990.249,43	1.036.689,20	17185,08%	52.472,26	5,30%
R	BA1040	B.2.A.10.1) - da pubblico (Aziende sanitarie pubbliche della Regione) - Mobilità intraregionale	4.920,46	4.598,72	6.674,26	321,74	7,00%	(1.753,80)	-26,28%
	BA1050	B.2.A.10.2) - da pubblico (altri soggetti pubbl. della Regione)	-	-	-	-	-	-	-
S	BA1060	B.2.A.10.3) - da pubblico (Extraregione)	7.497,50	1.433,77	6.445,85	6.063,73	422,92%	1.051,65	16,32%
	BA1070	B.2.A.10.4) - da privato	1.030.303,73	-	977.129,32	1.030.303,73	-	53.174,41	5,44%
	BA1080	B.2.A.10.5) - da privato per cittadini non residenti - Extraregione (mobilità attiva in compensazione)	-	-	-	-	-	-	-
	BA1090	B.2.A.11) Acquisto prestazioni di trasporto sanitario	2.339.084,82	1.778.216,30	2.312.645,60	560.868,52	31,54%	26.439,22	1,14%
R	BA1100	B.2.A.11.1) - da pubblico (Aziende sanitarie pubbliche della Regione) - Mobilità intraregionale	2.293.142,00	1.618.767,00	2.287.726,00	674.375,00	41,66%	5.416,00	0,24%
	BA1110	B.2.A.11.2) - da pubblico (altri soggetti pubbl. della Regione)	-	-	-	-	-	-	-
S	BA1120	B.2.A.11.3) - da pubblico (Extraregione)	45.942,82	34.308,22	24.919,60	11.634,60	33,91%	21.023,22	84,36%
	BA1130	B.2.A.11.4) - da privato	-	125.141,08	-	(125.141,08)	-100,00%	-	-
	BA1140	B.2.A.12) Acquisto prestazioni Socio-Sanitarie a rilevanza sanitaria	6.928.569,24	11.620.206,32	6.329.085,63	(4.691.637,08)	-40,37%	599.483,61	9,47%
R	BA1150	B.2.A.12.1) - da pubblico (Aziende sanitarie pubbliche della Regione) - Mobilità intraregionale	64.996,46	6.659.474,64	13.320,00	(6.594.478,18)	-99,02%	51.676,46	387,96%
	BA1151	B.2.A.12.1.A) Assistenza domiciliare integrata (ADI)	-	-	-	-	-	-	-
R	BA1152	B.2.A.12.1.B) Altre prestazioni socio-sanitarie a rilevanza sanitaria	64.996,46	6.659.474,64	13.320,00	(6.594.478,18)	-99,02%	51.676,46	387,96%
	BA1160	B.2.A.12.2) - da pubblico (altri soggetti pubblici della Regione)	-	-	6.800,65	-	-	(6.800,65)	-100,00%
S	BA1161	B.2.A.12.3) - da pubblico (Extraregione) - Acquisto di Altre prestazioni socio-sanitarie a rilevanza sanitaria erogate a soggetti pubblici Extraregione	-	-	-	-	-	-	-
SS	BA1170	B.2.A.12.4) - da pubblico (Extraregione) non soggette a compensazione	835,20	-	1.869,85	835,20	-	(1.034,65)	-55,33%
	BA1180	B.2.A.12.5) - da privato (Intraregionale)	6.449.538,24	4.960.731,68	5.823.706,40	1.488.806,56	30,01%	625.831,84	10,75%
	BA1190	B.2.A.12.6) - da privato (extraregionale)	413.199,34	-	483.388,73	413.199,34	-	(70.189,39)	-14,52%
	BA1200	B.2.A.13) Compartecipazione al personale per att. libero-prof. (Intramoenia)	270.761,28	167.463,23	230.816,08	103.298,05	61,68%	39.945,20	17,31%
	BA1210	B.2.A.13.1) Compartecipazione al personale per att. libero professionale intramoenia - Area ospedaliera	-	137.075,01	-	(137.075,01)	-100,00%	-	-
	BA1220	B.2.A.13.2) Compartecipazione al personale per att. libero professionale intramoenia - Area specialistica	270.761,28	9.196,17	230.816,08	261.565,11	2844,28%	39.945,20	17,31%
	BA1230	B.2.A.13.3) Compartecipazione al personale per att. libero professionale intramoenia - Area sanità pubblica	-	-	-	-	-	-	-
	BA1240	B.2.A.13.4) Compartecipazione al personale per att. libero professionale intramoenia - Consulenze (ex art. 55 c.1 lett. c), d) ed ex Art. 57-58)	-	-	-	-	-	-	-
R	BA1250	B.2.A.13.5) Compartecipazione al personale per att. libero professionale intramoenia - Consulenze (ex art. 55 c.1 lett. c), d) ed ex Art. 57-58) (Aziende sanitarie pubbliche della Regione)	-	-	-	-	-	-	-
	BA1260	B.2.A.13.6) Compartecipazione al personale per att. libero professionale intramoenia - Altro	-	21.192,05	-	(21.192,05)	-100,00%	-	-
R	BA1270	B.2.A.13.7) Compartecipazione al personale per att. libero professionale intramoenia - Altro (Aziende sanitarie pubbliche della Regione)	-	-	-	-	-	-	-
	BA1280	B.2.A.14) Rimborsi, assegni e contributi sanitari	822.358,13	464.655,61	762.785,55	357.702,52	76,98%	59.572,58	7,81%
	BA1290	B.2.A.14.1) Contributi ad associazioni di volontariato	228.908,48	-	237.956,68	228.908,48	-	(9.048,20)	-3,80%
	BA1300	B.2.A.14.2) Rimborsi per cure all'estero	1.012,53	5.789,21	493,71	(4.776,68)	-82,51%	518,82	105,09%
	BA1310	B.2.A.14.3) Contributi a società partecipate e/o enti dipendenti della Regione	-	240,94	-	(240,94)	-100,00%	-	-
	BA1320	B.2.A.14.4) Contributo Legge 210/92	41.778,48	50.240,97	40.839,24	(8.462,49)	-16,84%	939,24	2,30%
	BA1330	B.2.A.14.5) Altri rimborsi, assegni e contributi	323.846,49	408.384,49	347.517,06	(84.538,00)	-20,70%	(23.670,57)	-6,81%
R	BA1340	B.2.A.14.6) Rimborsi, assegni e contributi v/Aziende sanitarie pubbliche della Regione	226.812,15	-	135.978,86	226.812,15	-	90.833,29	66,80%
R	BA1341	B.2.A.14.7) Rimborsi, assegni e contributi v/Regione - GSA	-	-	-	-	-	-	-
	BA1350	B.2.A.15) Consulenze, Collaborazioni, Interinale e altre prestazioni di lavoro sanitarie e socio-sanitarie	726.158,94	754.655,12	612.287,14	(28.496,18)	-3,78%	113.871,80	18,60%
R	BA1360	B.2.A.15.1) Consulenze sanitarie e socio-san. da Aziende sanitarie pubbliche della Regione	303,88	-	2.076,00	303,88	-	(1.772,12)	-85,36%
	BA1370	B.2.A.15.2) Consulenze sanitarie e socio-san. da terzi - Altri soggetti pubblici	-	-	-	-	-	-	-
	BA1380	B.2.A.15.3) Consulenze, Collaborazioni, Interinale e altre prestazioni di lavoro sanitarie e socio-san. da privato	691.935,69	690.655,12	472.437,29	1.280,57	0,19%	219.498,40	46,46%
	BA1390	B.2.A.15.3.A) Consulenze sanitarie da privato - articolo 55, comma 2, CCNL 8 giugno 2000	343.977,90	464.018,00	275.847,12	(120.040,10)	-25,87%	68.130,78	24,70%
	BA1400	B.2.A.15.3.B) Altre consulenze sanitarie e socio-sanitarie da privato	30.155,90	9.354,72	32.649,28	20.801,18	222,36%	(2.493,38)	-7,64%
	BA1410	B.2.A.15.3.C) Collaborazioni coordinate e continuative sanitarie e socio-san. da privato	-	17.432,30	-	(17.432,30)	-100,00%	-	-
	BA1420	B.2.A.15.3.D) Indennità a personale universitario - area sanitaria	-	-	-	-	-	-	-
	BA1430	B.2.A.15.3.E) Lavoro interinale - area sanitaria	202.407,16	194.521,74	126.388,61	7.885,42	4,05%	76.018,55	60,15%
	BA1440	B.2.A.15.3.F) Altre collaborazioni e prestazioni di lavoro - area sanitaria	115.394,73	5.328,36	37.552,28	110.066,37	2065,67%	77.842,45	207,29%

Cons	CODICE	VOCE MODELLO CE	CE CONSUNTIVO 2024	BEP 2024	CE CONSUNTIVO 2023	Δ CONSUNTIVO-BEP 2024	Δ%	Δ CONSUNTIVO 2024-2023	Δ%	
R	BA1450	B.2.A.15.A) Rimborso oneri stipendiali del personale sanitario in comando	33.919,37	64.000,00	137.773,85	(30.080,63)	-47,00%	(103.854,48)	-75,38%	
R	BA1460	B.2.A.15.A) Rimborso oneri stipendiali personale sanitario in comando da Aziende sanitarie pubbliche della Regione	33.919,37	64.000,00	137.773,85	(30.080,63)	-47,00%	(103.854,48)	-75,38%	
	BA1470	B.2.A.15.A) Rimborso oneri stipendiali personale sanitario in comando da Regioni, soggetti pubblici e da Università	-	-	-	-	-	-	-	
SS	BA1480	B.2.A.15.C) Rimborso oneri stipendiali personale sanitario in comando da aziende di altre Regioni (Extraregione)	-	-	-	-	-	-	-	
	BA1490	B.2.A.16) Altri servizi sanitari e sociosanitari a rilevanza sanitaria	1.340.135,85	669.217,68	733.800,59	670.918,17	100,25%	606.335,26	82,63%	
R	BA1500	B.2.A.16.1) Altri servizi sanitari e sociosanitari a rilevanza sanitaria da pubblico - Aziende sanitarie pubbliche della Regione	83.005,62	20.000,00	122.839,99	63.005,62	315,03%	(39.834,37)	-32,43%	
	BA1510	B.2.A.16.2) Altri servizi sanitari e sociosanitari a rilevanza sanitaria da pubblico - Altri soggetti pubblici della Regione	-	-	8.784,00	-	-	(8.784,00)	-100,00%	
SS	BA1520	B.2.A.16.3) Altri servizi sanitari e sociosanitari a rilevanza sanitaria da pubblico (Extraregione)	12.000,00	-	-	12.000,00	-	12.000,00	-	
	BA1530	B.2.A.16.4) Altri servizi sanitari da privato	1.111.676,32	530.789,36	566.389,01	580.886,96	109,44%	545.287,31	96,27%	
	BA1540	B.2.A.16.5) Costi per servizi sanitari - Mobilità internazionale passiva	133.453,91	78.779,04	35.787,59	54.674,87	69,40%	97.666,32	272,91%	
R	BA1541	B.2.A.16.6) Costi per servizi sanitari - Mobilità internazionale passiva rilevata dalle ASL	-	39.649,28	-	(39.649,28)	-100,00%	-	-	
SS	BA1542	B.2.A.16.7) Costi per prestazioni sanitarie erogate da aziende sanitarie estere (fatturate direttamente)	-	-	-	-	-	-	-	
	BA1550	B.2.A.17) Costi per differenziale tariffe TUC	-	-	-	-	-	-	-	
	BA1560	B.2.B) Acquisti di servizi non sanitari	12.167.123,12	7.055.950,62	11.940.025,57	5.111.172,50	72,44%	227.097,55	1,90%	
	BA1570	B.2.B.1) Servizi non sanitari	11.896.893,19	6.611.332,05	11.387.469,72	5.285.561,14	79,95%	509.423,47	4,47%	
	BA1580	B.2.B.1.1) Lavanderie	727.706,30	255.690,00	808.962,80	472.010,30	184,60%	(81.256,50)	-10,04%	
	BA1590	B.2.B.1.2) Pulizia	1.436.941,79	1.264.000,00	1.337.330,32	172.941,79	13,68%	99.611,47	7,45%	
	BA1600	B.2.B.1.3) Mensa	1.041.738,94	525.966,20	1.074.656,99	515.772,74	98,06%	(32.918,05)	-3,06%	
	BA1601	B.2.B.1.3.A) Mensa dipendenti	364.376,18	5.267,00	373.794,58	359.109,18	6818,10%	(9.418,40)	-2,52%	
	BA1602	B.2.B.1.3.B) Mensa degeniti	677.362,76	520.699,20	700.862,41	156.663,56	30,09%	(23.499,65)	-3,35%	
	BA1610	B.2.B.1.4) Indennità a personale universitario - area non sanitaria	619.243,98	450.000,00	686.476,07	169.243,98	37,61%	(67.182,09)	-9,79%	
	BA1620	B.2.B.1.5) Servizi di assistenza informatica	105.324,11	96.587,00	79.930,70	8.737,12	9,05%	25.393,41	31,77%	
	BA1630	B.2.B.1.6) Servizi trasporti (non sanitari)	47.747,71	14.616,00	48.209,63	33.131,71	226,68%	(461,92)	-0,96%	
	BA1640	B.2.B.1.7) Smaltimento rifiuti	39.071,58	396.713,00	403.734,78	358,58	0,09%	(6.663,20)	-1,65%	
	BA1650	B.2.B.1.8) Utenze telefoniche	247.847,53	112.615,00	255.802,47	135.232,53	120,08%	(7.954,94)	-3,11%	
	BA1660	B.2.B.1.9) Utenze elettriche	789.912,44	969.768,92	988.252,99	(179.856,48)	-18,55%	(198.340,55)	-20,07%	
	BA1670	B.2.B.1.10) Altre utenze	164.261,62	75.975,00	192.887,11	88.286,62	116,20%	(28.625,49)	-14,84%	
	BA1680	B.2.B.1.11) Premi di assicurazione	1.707.485,16	138.866,69	1.416.345,58	1.568.618,47	1129,59%	291.139,58	20,56%	
	BA1690	B.2.B.1.11.A) Premi di assicurazione - R.C. Professionale	1.258.279,09	118.530,49	958.506,67	1.139.742,60	961,56%	299.766,42	31,27%	
	BA1700	B.2.B.1.11.B) Premi di assicurazione - Altri premi assicurativi	449.212,07	20.336,20	457.838,91	428.875,87	2108,93%	(8.626,84)	-1,88%	
	BA1710	B.2.B.1.12) Altri servizi non sanitari	4.611.612,02	2.310.528,24	4.094.930,28	2.301.083,78	99,59%	516.681,74	12,62%	
R	BA1720	B.2.B.1.12.A) Altri servizi non sanitari da pubblico (Aziende sanitarie pubbliche della Regione)	-	-	-	-	-	-	-	
	BA1730	B.2.B.1.12.B) Altri servizi non sanitari da altri soggetti pubblici	6.168,47	-	696.101,84	6.168,47	-	(689.933,37)	-99,11%	
	BA1740	B.2.B.1.12.C) Altri servizi non sanitari da privato	4.605.443,55	2.310.528,24	3.398.828,44	2.294.915,31	99,32%	1.206.615,11	35,50%	
	BA1750	B.2.B.2) Consulenze, Collaborazioni, Interinale e altre prestazioni di lavoro non sanitarie	230.094,58	386.552,24	492.382,14	(156.457,66)	-40,48%	(262.287,56)	-53,27%	
R	BA1760	B.2.B.2.1) Consulenze non sanitarie da Aziende sanitarie pubbliche della Regione	24.113,39	-	15.090,96	24.113,39	-	9.022,43	59,79%	
	BA1770	B.2.B.2.2) Consulenze non sanitarie da Terzi - Altri soggetti pubblici	-	-	3.730,70	-	-	(3.730,70)	-100,00%	
	BA1780	B.2.B.2.3) Consulenze, Collaborazioni, Interinale e altre prestazioni di lavoro non sanitarie da privato	205.981,19	386.552,24	473.560,48	(180.571,05)	-46,71%	(267.579,29)	-56,50%	
	BA1790	B.2.B.2.3.A) Consulenze non sanitarie da privato	11.025,75	-	-	11.025,75	-	11.025,75	-	
	BA1800	B.2.B.2.3.B) Collaborazioni coordinate e contigue non sanitarie da privato	480,00	-	2.133,34	480,00	-	(1.653,34)	-77,50%	
	BA1810	B.2.B.2.3.C) Indennità a personale universitario - area non sanitaria	109.229,11	-	-	-	-	-	-	
	BA1820	B.2.B.2.3.D) Lavoro interinale - area non sanitaria	109.229,11	286.834,84	411.686,10	(177.605,73)	-61,92%	(302.456,99)	-73,47%	
	BA1830	B.2.B.2.3.E) Altre collaborazioni e prestazioni di lavoro - area non sanitaria	85.246,33	99.717,40	59.741,04	(14.471,07)	-14,51%	25.505,29	42,69%	
	BA1831	B.2.B.2.3.F) Altre Consulenze non sanitarie da privato - in attuazione dell'art.79, comma 1 sexies lettera c), del D.L. 112/2008, convertito con legge 133/2008 e della legge 23 dicembre 2009 n. 191	-	-	-	-	-	-	-	
R	BA1840	B.2.B.2.4) Rimborso oneri stipendiali del personale non sanitario in comando	-	-	-	-	-	-	-	
R	BA1850	B.2.B.2.4.A) Rimborso oneri stipendiali personale non sanitario in comando da Aziende sanitarie pubbliche della Regione	-	-	-	-	-	-	-	
	BA1860	B.2.B.2.4.B) Rimborso oneri stipendiali personale non sanitario in comando da Regione, soggetti pubblici e da Università	-	-	-	-	-	-	-	
SS	BA1870	B.2.B.2.4.C) Rimborso oneri stipendiali personale non sanitario in comando da aziende di altre Regioni (Extraregione)	-	-	-	-	-	-	-	
	BA1880	B.2.B.3) Formazione (esternalizzata e non)	40.135,35	58.066,33	60.173,71	(17.930,98)	-30,88%	(20.038,36)	-33,30%	
	BA1890	B.2.B.3.1) Formazione (esternalizzata e non) da pubblico	305,00	-	6.693,74	305,00	-	(6.388,74)	-95,44%	
	BA1900	B.2.B.3.2) Formazione (esternalizzata e non) da privato	39.830,35	58.066,33	53.479,97	(18.235,98)	-31,41%	(13.649,62)	-25,52%	
	BA1910	B.3) Manutenzione e riparazione (ordinaria esternalizzata)	2.173.924,84	1.142.573,00	2.500.435,03	1.031.351,84	90,27%	(326.510,19)	-13,06%	
	BA1920	B.3.A) Manutenzione e riparazione ai fabbricati e loro pertinenze	290.051,70	351.821,00	216.192,57	(61.769,30)	-17,56%	(73.859,13)	-34,16%	
	BA1930	B.3.B) Manutenzione e riparazione agli impianti e macchinari	727.495,43	410.622,00	962.169,73	316.873,43	77,17%	(234.674,30)	-24,39%	
	BA1940	B.3.C) Manutenzione e riparazione alle attrezzature sanitarie e scientifiche	730.070,93	306.839,00	905.915,28	423.231,93	137,93%	(176.844,35)	-19,50%	
	BA1950	B.3.D) Manutenzione e riparazione ai mobili e arredi	-	3.746,00	41.022,55	46.254,18	1234,76%	8.977,63	21,88%	
	BA1960	B.3.E) Manutenzione e riparazione agli automezzi	50.000,00	-	69.545,00	374.134,90	306.761,60	441,10%	2.171,70	0,58%
R	BA1970	B.3.F) Altre manutenzioni e riparazioni	376.306,60	-	-	-	-	-	-	
	BA1980	B.3.G) Manutenzioni e riparazioni da Aziende sanitarie pubbliche della Regione	-	-	-	-	-	-	-	
	BA1990	B.4) Godimento di beni di terzi	1.660.761,03	556.492,00	1.012.277,91	1.104.269,03	198,43%	648.483,12	64,06%	
	BA2000	B.4.A) Fitti passivi	-	23.000,00	5.875,00	(23.000,00)	-100,00%	(5.875,00)	-100,00%	
	BA2010	B.4.B) Canoni di noleggio	1.660.761,03	533.492,00	1.006.402,91	1.127.269,03	211,30%	654.358,12	65,02%	
	BA2020	B.4.B.1) Canoni di noleggio - area sanitaria	1.298.956,52	498.366,00	803.488,84	800.590,52	160,64%	495.467,68	61,66%	
	BA2030	B.4.B.2) Canoni di noleggio - area non sanitaria	361.804,51	35.126,00	202.914,07	326.678,51	930,02%	158.890,44	78,30%	
	BA2040	B.4.C) Canoni di leasing	-	-	-	-	-	-	-	
	BA2050	B.4.C.1) Canoni di leasing - area sanitaria	-	-	-	-	-	-	-	
	BA2060	B.4.C.2) Canoni di leasing - area non sanitaria	-	-	-	-	-	-	-	
	BA2061	B.4.D) Canoni di progetti finanziari	-	-	-	-	-	-	-	
R	BA2070	B.4.E) Locazioni e noleggi da Aziende sanitarie pubbliche della Regione	-	-	-	-	-	-	-	
	BA2080	Totale Costo del personale	50.025.151,22	49.033.550,75	49.926.604,57	991.600,47	2,02%	98.546,65	0,20%	
	BA2090	B.5) Personale del ruolo sanitario	41.732.666,23	40.260.008,29	41.805.572,30	1.472.657,94	3,66%	(72.906,07)	-0,17%	
	BA2230	B.6) Personale del ruolo professionale	170.465,64	43.453,29	135.031,60	127.012,35	292,30%	35.434,04	26,24%	
	BA2320	B.7) Personale del ruolo tecnico	5.454.349,52	5.390.009,53	5.391.450,55	64.339,99	1,19%	62.898,97	1,17%	
	BA2410	B.8) Personale del ruolo amministrativo	2.667.669,83	3.340.079,64	2.594.550,12	(672.409,81)	-20,13%	73.119,71	2,82%	
	BA2420	B.8.A) Costo del personale dirigente ruolo amministrativo	211.731,91	243.303,78	156.652,57	(31.571,87)	-12,98%	55.079,34	35,16%	
	BA2430	B.8.A.1) Costo del personale dirigente ruolo amministrativo - tempo indeterminato	185.021,89	243.303,78	156.652,57	(58.281,89)	-23,95%	28.369,32	18,11%	
	BA2440	B.8.A.2) Costo del personale dirigente ruolo amministrativo - tempo determinato	26.710,02	-	-	-	-	26.710,02	-	
	BA2450	B.8.A.3) Costo del personale dirigente ruolo amministrativo - altro	-	-	-	-	-	-	-	
	BA2460	B.8.B) Costo del personale comparto ruolo amministrativo	2.455.937,92	3.096.775,86	2.437.897,55	(640.837,94)	-20,69%	18.040,37	0,74%	
	BA2470	B.8.C) Ammortamenti personale comparto ruolo amministrativo - tempo indeterminato	2.252.785,40	2.336.742,72	1.573.765,61	(83.937,32)	-3,59%	679.019,79	43,15%	
	BA2480	B.8.C.2) Costo del personale comparto ruolo amministrativo - tempo determinato	203.152,52	760.033,14	864.131,94	(556.880,62)	-73,27%	(660.979,42)	-76,49%	
	BA2490	B.8.B.3) Costo del personale comparto ruolo amministrativo - altro	-	-	-	-	-	-	-	
	BA2500	B.9) Oneri diversi di gestione	854.977,58	829.070,04	761.401,28	(244.092,46)	-29,44%	(176.423,70)	-23,17%	
	BA2510	B.9.A) Imposte e tasse (escluso IRAP e IRES)	88.425,15	126.200,60	162.523,63	(37.775,45)	-29,93%	(74.098,48)	-45,59%	
	BA2520	B.9.B) Perdite su crediti	-	-	-	-	-	-	-	
	BA2530	B.9.C) Altri oneri diversi di gestione	496.552,43	702.869,44	598.877,65	(206.317,01)	-29,35%	(102.325,22)	-17,09%	
	BA2540	B.9.C.1) Indennità, rimborso spese e oneri sociali per gli Organi Direttivi e Collegio Sindacale	364.371,77	174.675,08	497.153,42	189.696,69	108,60%	(132.781,65)	-26,71%	
	BA2550	B.9.C.2) Altri oneri diversi di gestione	132.180,66	438.194,36	101.724,23	(306.013,70)	-69,84%	30.456,43	29,94%	
R	BA2551	B.9.C.3) Altri oneri diversi di gestione da Aziende sanitarie pubbliche della Regione	-	90.000,00	-	(90.000,00)	-100,00%	-	-	
	BA2552	B.9.C.4) Altri oneri diversi di gestione - per Autoassicurazione	-	-	-	-	-	-	-	
	BA2560	Totale Ammortamenti	2.801.821,31	1.723.652,54	2.716.133,69	1.078.168,77	62,55%	85.687,62	3,15%	
	BA2570	B.10) Ammortamenti delle immobilizzazioni immateriali	204.613,42	118.742,15	1.200.489,91	85.871,27	72,32%	84.123,51	69,82%	
	BA2580	B.11) Ammortamenti delle immobilizzazioni materiali	2.597.207,89	1.604.910,39	2.595.643,78	992.297,50	61,83%			

Cons	CODICE	VOCE MODELLO CE	CE CONSUNTIVO 2024	BEP 2024	CE CONSUNTIVO 2023	Δ CONSUNTIVO- BEP 2024	Δ%	Δ CONSUNTIVO 2024-2023	Δ%
	BA2690	B.14) Accantonamenti dell'esercizio	10.415.379,03	1.867.502,58	13.414.454,82	8.547.876,45	457,72%	(2.999.075,79)	-22,36%
	BA2700	B.14.A) Accantonamenti per rischi	992.558,01	609.082,32	373.286,61	383.475,69	62,96%	619.271,40	165,90%
	BA2710	B.14.A.1) Accantonamenti per cause civili ed oneri processuali	-	106.868,11	-	(106.868,11)	-100,00%	-	-
	BA2720	B.14.A.2) Accantonamenti per contenzioso personale dipendente	50.525,65	138.728,86	73.286,61	(88.203,21)	-63,58%	(22.760,96)	-31,06%
	BA2730	B.14.A.3) Accantonamenti per rischi connessi all'acquisto di prestazioni sanitarie da privato	-	38.472,52	-	(38.472,52)	-100,00%	-	-
	BA2740	B.14.A.4) Accantonamenti per copertura diretta dei rischi (autoassicurazione)	-	-	-	-	-	-	-
	BA2741	B.14.A.5) Accantonamenti per franchigia assicurativa	146.000,00	137.993,63	300.000,00	8.006,37	5,80%	(154.000,00)	-51,33%
	BA2750	B.14.A.6) Altri accantonamenti per rischi	796.032,36	187.019,20	-	-	-	796.032,36	-
	BA2751	B.14.A.7) Accantonamenti per interessi di mora	-	-	-	-	-	-	-
	BA2760	B.14.B) Accantonamenti per premio di sopravvivenza (SUMA)	161.254,00	165.411,28	161.554,35	(4.157,28)	-2,51%	(300,35)	-0,19%
	BA2770	B.14.C) Accantonamenti per quote inutilizzate di contributi vincolati	6.471.900,88	304.606,35	11.172.340,23	6.167.294,53	2024,68%	(4.700.439,35)	-42,07%
	BA2771	B.14.C.1) Accantonamenti per quote inutilizzate contributi da Regione e Prov. Aut. per quota F.S. indistinto finalizzato	438.071,75	-	1.905.232,36	-	-	(1.467.160,61)	-77,01%
	BA2780	B.14.C.2) Accantonamenti per quote inutilizzate contributi da Regione e Prov. Aut. per quota F.S. vincolato	16.412,12	16.831,73	406.612,21	(419,61)	-2,49%	(390.200,09)	-95,96%
	BA2790	B.14.C.3) Accantonamenti per quote inutilizzate contributi da soggetti pubblici (extra fondo) vincolati	6.017.417,01	287.774,62	8.860.495,66	5.729.642,39	1991,02%	(2.843.078,65)	-32,09%
	BA2800	B.14.C.4) Accantonamenti per quote inutilizzate contributi da soggetti pubblici per ricerca	-	-	-	-	-	-	-
	BA2810	B.14.C.5) Accantonamenti per quote inutilizzate contributi vincolati da privati	-	-	-	-	-	-	-
	BA2811	B.14.C.6) Accantonamenti per quote inutilizzate contributi da soggetti privati per ricerca	-	-	-	-	-	-	-
	BA2820	B.14.D) Altri accantonamenti	2.789.666,14	788.402,63	1.707.273,63	2.001.263,51	253,84%	1.082.392,51	63,40%
	BA2840	B.14.D.1) Acc. Rinnovi convenzioni MMG/PLS/MCA	706.625,82	237.868,17	578.570,58	468.757,65	197,07%	128.055,24	22,13%
	BA2850	B.14.D.2) Acc. Rinnovi convenzioni Medici Sumai	184.998,70	59.451,93	154.715,31	125.546,77	211,17%	30.283,39	15,75%
	BA2860	B.14.D.3) Acc. Rinnovi contratti: dirigenza medica	764.443,47	306.020,92	787.993,59	458.422,55	149,80%	(23.550,12)	-2,99%
	BA2870	B.14.D.4) Acc. Rinnovi contratti: dirigenza non medica	81.707,79	44.786,27	78.117,40	36.921,52	82,44%	3.590,39	4,60%
	BA2880	B.14.D.5) Acc. Rinnovi contratti: comparto	738.734,04	140.275,34	-	598.458,70	426,63%	738.734,04	-
	BA2881	B.14.D.6) Acc. per Trattamento di fine rapporto dipendenti	-	-	-	-	-	-	-
	BA2882	B.14.D.7) Acc. per Trattamenti di quiescenza e simili	-	-	-	-	-	-	-
	BA2883	B.14.D.8) Acc. per Fondi Integrativi pensione	-	-	-	-	-	-	-
	BA2884	B.14.D.9) Acc. incentivi funzioni tecniche art. 113 D.lgs 50/2016	226.209,30	-	56.111,47	-	-	170.097,83	303,14%
	BA2890	B.14.D.10) Altri accantonamenti	86.947,02	-	51.765,28	86.947,02	-	35.181,74	67,96%
	DZ9999	Totale costi della produzione (B)	214.401.854,74	204.268.275,37	209.896.018,25	10.133.579,37	4,96%	4.505.836,49	2,15%
		C) Proventi e oneri finanziari	-	-	-	-	-	-	-
	CA0010	C.1) Interessi attivi	293,60	-	303,05	-	-	(9,45)	-3,12%
	CA0020	C.1.A) Interessi attivi su c/tesoreria unica	293,60	-	303,05	-	-	(9,45)	-3,12%
	CA0030	C.1.B) Interessi attivi su c/c postali e bancari	-	-	-	-	-	-	-
	CA0040	C.1.C) Altri interessi attivi	-	-	-	-	-	-	-
	CA0050	C.2) Altri proventi	-	-	-	-	-	-	-
	CA0060	C.2.A) Proventi da partecipazioni	-	-	-	-	-	-	-
	CA0070	C.2.B) Proventi finanziari da crediti iscritti nelle immobilizzazioni	-	-	-	-	-	-	-
	CA0080	C.2.C) Proventi finanziari da titoli iscritti nelle immobilizzazioni	-	-	-	-	-	-	-
	CA0090	C.2.D) Altri proventi finanziari diversi dai precedenti	-	-	-	-	-	-	-
	CA0100	C.2.E) Utili su cambi	-	-	-	-	-	-	-
	CA0110	C.3) Interessi passivi	21,65	-	1,10	-	-	20,55	1868,18%
	CA0120	C.3.A) Interessi passivi su anticipazioni di cassa	-	-	-	-	-	-	-
	CA0130	C.3.B) Interessi passivi su mutui	-	-	-	-	-	-	-
	CA0140	C.3.C) Altri interessi passivi	21,65	-	1,10	-	-	20,55	1868,18%
	CA0150	C.4) Altri oneri	-	-	-	-	-	-	-
	CA0160	C.4.A) Altri oneri finanziari	-	-	-	-	-	-	-
	CA0170	C.4.B) Perdite su cambi	-	-	-	-	-	-	-
	DZ9999	Totale proventi e oneri finanziari (C)	271,95	-	301,95	-	-	(30,00)	-9,94%
		D) Rettifiche di valore di attività finanziarie	-	-	-	-	-	-	-
	DA0010	D.1) Rivalutazioni	-	-	-	-	-	-	-
	DA0020	D.2) Svalutazioni	-	-	-	-	-	-	-
	DZ9999	Totale rettifiche di valore di attività finanziarie (D)	-	-	-	-	-	-	-
		E) Proventi e oneri straordinari	-	-	-	-	-	-	-
	EA0010	E.1) Proventi straordinari	2.025.885,08	-	114.917,12	-	-	1.910.967,96	1662,91%
	EA0020	E.1.A) Plusvalenze	2.025.885,08	-	114.917,12	-	-	1.910.967,96	1662,91%
	EA0030	E.1.B) Altri proventi straordinari	-	-	-	-	-	-	-
	EA0040	E.1.B.1) Proventi da donazioni e liberalità diverse	-	-	-	-	-	-	-
	EA0050	E.1.B.2) Sopravvenienze attive	775.210,49	-	114.917,12	-	-	660.293,37	574,58%
	EA0051	E.1.B.2.1) Sopravvenienze attive per quote F.S. vincolato	300.813,37	-	-	-	-	300.813,37	-
	R EA0060	E.1.B.2.2) Sopravvenienze attive v/Aziende sanitarie pubbliche della Regione	-	-	678,84	-	-	(678,84)	-100,00%
	EA0070	E.1.B.2.3) Sopravvenienze attive v/terzi	474.397,12	-	114.238,28	-	-	360.158,84	315,27%
	S EA0080	E.1.B.2.3.A) Sopravvenienze attive v/terzi relative alla mobilità extraregionale	-	-	-	-	-	-	-
	EA0090	E.1.B.2.3.B) Sopravvenienze attive v/terzi relative al personale	49.669,65	-	26.575,91	-	-	23.093,74	86,90%
	EA0100	E.1.B.2.3.C) Sopravvenienze attive v/terzi relative alle convenzioni con medici di base	-	-	-	-	-	-	-
	EA0110	E.1.B.2.3.D) Sopravvenienze attive v/terzi relative alle convenzioni per la specialistica	-	-	-	-	-	-	-
	EA0120	E.1.B.2.3.E) Sopravvenienze attive v/terzi relative all'acquisto prestaz. sanitarie da operatori accreditati	30,61	-	31.458,71	-	-	(31.428,10)	-99,90%
	EA0130	E.1.B.2.3.F) Sopravvenienze attive v/terzi relative all'acquisto di beni e servizi	16.472,31	-	7.758,00	-	-	8.714,31	112,23%
	EA0140	E.1.B.2.3.G) Altre sopravvenienze attive v/terzi	408.224,55	-	48.445,66	-	-	359.778,89	742,64%
	EA0150	E.1.B.3) Insussistenze attive	1.250.674,59	-	-	-	-	1.250.674,59	-
	R EA0160	E.1.B.3.1) Insussistenze attive v/Aziende sanitarie pubbliche della Regione	-	-	-	-	-	-	-
	EA0170	E.1.B.3.2) Insussistenze attive v/terzi	1.250.674,59	-	-	-	-	1.250.674,59	-
	S EA0180	E.1.B.3.2.A) Insussistenze attive v/terzi relative alla mobilità extraregionale	-	-	-	-	-	-	-
	EA0190	E.1.B.3.2.B) Insussistenze attive v/terzi relative al personale	6.939,37	-	-	-	-	6.939,37	-
	EA0200	E.1.B.3.2.C) Insussistenze attive v/terzi relative alle convenzioni con medici di base	-	-	-	-	-	-	-
	EA0210	E.1.B.3.2.D) Insussistenze attive v/terzi relative alle convenzioni per la specialistica	-	-	-	-	-	-	-
	EA0220	E.1.B.3.2.E) Insussistenze attive v/terzi relative all'acquisto prestaz. sanitarie da operatori accreditati	1.243.735,22	-	-	1.243.735,22	-	1.243.735,22	-
	EA0230	E.1.B.3.2.F) Insussistenze attive v/terzi relative all'acquisto di beni e servizi	-	-	-	-	-	-	-
	EA0240	E.1.B.3.2.G) Altre insussistenze attive v/terzi	-	-	-	-	-	-	-
	EA0250	E.1.B.4) Altri proventi straordinari	-	-	-	-	-	-	-
	EA0260	E.2) Oneri straordinari	1.782.362,01	-	1.361.219,79	-	-	421.142,22	30,94%
	EA0270	E.2.A) Minusvalenze	-	-	-	-	-	-	-
	EA0280	E.2.B) Altri oneri straordinari	1.782.362,01	-	1.361.219,79	-	-	421.142,22	30,94%
	EA0290	E.2.B.1) Oneri tributari da esercizi precedenti	-	-	-	-	-	-	-
	EA0300	E.2.B.2) Oneri da cause civili ed oneri processuali	-	-	-	-	-	-	-
	EA0310	E.2.B.3) Sopravvenienze passive	1.777.251,81	-	1.354.387,72	-	-	422.864,09	31,22%
	R EA0320	E.2.B.3.1) Sopravvenienze passive v/Aziende sanitarie pubbliche della Regione	30.051,36	-	13.346,99	-	-	16.704,37	125,15%
	R EA0330	E.2.B.3.1.A) Sopravvenienze passive v/Aziende sanitarie pubbliche relative alla mobilità intraregionale	-	-	-	-	-	-	-
	R EA0340	E.2.B.3.1.B) Altre sopravvenienze passive v/Aziende sanitarie pubbliche della Regione	30.051,36	-	13.346,99	-	-	16.704,37	125,15%
	EA0350	E.2.B.3.2) Sopravvenienze passive v/terzi	1.747.200,45	-	1.341.040,73	-	-	406.159,72	30,29%
	S EA0360	E.2.B.3.2.A) Sopravvenienze passive v/terzi relative alla mobilità extraregionale	-	-	-	-	-	-	-
	EA0370	E.2.B.3.2.B) Sopravvenienze passive v/terzi relative al personale	884.967,12	-	877.954,70	-	-	7.012,42	0,80%
	EA0380	E.2.B.3.2.B.1) Soprav. passive v/terzi relative al personale - dirigenza medica	463.939,30	-	710.586,32	-	-	(246.647,02)	-34,71%
	EA0390	E.2.B.3.2.B.2) Soprav. passive v/terzi relative al personale - dirigenza non medica	9.755,77	-	-	-	-	9.755,77	-
	EA0400	E.2.B.3.2.B.3) Soprav. passive v/terzi relative al personale - comparto	411.272,05	-	167.369,38	-	-	243.902,67	145,73%
	EA0410	E.2.B.3.2.C) Sopravvenienze passive v/terzi relative alle convenzioni con medici di base	178.384,19	-	32.169,00	-	-	146.215,19	454,52%
	EA0420	E.2.B.3.2.D) Sopravvenienze passive v/terzi relative alle convenzioni per la specialistica	96.260,41	-	1.311,39	-	-	94.949,02	7240,33%
	EA0430	E.2.B.3.2.E) Sopravvenienze passive v/terzi relative all'acquisto prestaz. sanitarie da operatori accreditati	15.569,05	-	7.039,18	-	-	8.529,87	121,18%
	EA0440	E.2.B.3.2.F) Sopravvenienze passive v/terzi relative all'acquisto di beni e servizi	529.073,43	-	371.614,58	-	-	157.458,85	42,37%
	EA0450	E.2.B.3.2.G) Altre sopravvenienze passive v/terzi	42.946,25	-	50.951,88	-	-	(8.005,63)	-15,71%
	EA0460	E.2.B.4) Insussistenze passive	5.110,20	-	6.832,07	-	-	(1.721,87)	-25,20%
	EA0461	E.2.B.4.1) Insussistenze passive per quote F.S. vincolato	-	-	-	-	-	-	-
	R EA0470	E.2.B.4.2) Insussistenze passive v/Aziende sanitarie pubbliche della Regione	-	-	-	-	-	-	-
	EA0480	E.2.B.4.3) Insussistenze passive v/terzi	5.110,20	-	6.832,07	-	-	(1.721,87)	-25,20%
	S EA0490	E.2.B.4.3.A) Insussistenze passive v/terzi relative alla mobilità extraregionale	-	-	-	-	-	-	-
	EA0500	E.2.B.4.3.B) Insussistenze passive v/terzi relative al personale	1.918,80	-	-	-	-	1.918,80	-
	EA0510	E.2.B.4.3.C) Insussistenze passive v/terzi relative alle convenzioni con medici di base	-	-	-	-	-	-	-
	EA0520	E.2.B.4.3.D) Insussistenze passive v/terzi relative alle convenzioni per la specialistica	-	-	-	-	-	-	-
	EA0530	E.2.B.4.3.E) Insussistenze passive v/terzi relative all'acquisto prestaz. sanitarie da operatori accreditati	-	-	-	-	-	-	-
	EA0540	E.2.B.4.3.F) Insussistenze passive v/terzi relative all'acquisto di beni e servizi	-	-	-	-	-	-	-
	EA0550	E.2.B.4.3.G) Altre insussistenze passive v/terzi	3.191,40	-	6.832,07	-	-	(3.640,67)	-53,29%
	EA0560	E.2.B.5) Altri oneri straordinari	-						

5.2.1 Valore della produzione

Nel **Valore della Produzione**, pari a € 220.431.638,52, si registra un incremento di € 12.565.555,10 (+6,05%) rispetto a quanto programmato nel bilancio preventivo, nonché un aumento di € 7.085.895,63 (+3,32%) rispetto al conto economico consuntivo dell'anno precedente.

Nel dettaglio:

- **Contributi da Regione per quota F.S. regionale:** il valore assegnato evidenzia un incremento del 5,59% (€ 9.677.936,80) rispetto al bilancio preventivo e un lieve decremento dello 0,16% (€ 289.256,47) rispetto al bilancio 2023;
- **Contributi in conto esercizio da Regione extra fondo:** il valore assegnato per il bilancio 2024 risulta in aumento del 53,27% (€ 5.450.692,82) rispetto al preventivo dello stesso anno e del 18,15% (€ 2.408.997,69) rispetto al consuntivo 2023;
- **Rettifica contributi in conto esercizio per destinazione a investimenti:** il valore risulta quasi triplicato rispetto al preventivato (+176,81%, pari a € 459.786,42), mentre registra una diminuzione del 17,86% (€ 156.450,26) rispetto al consuntivo 2023;
- **Ricavi per prestazioni sanitarie e sociosanitarie a rilevanza sanitaria:** si rileva una riduzione del 27,53% (€ 4.394.721,31) rispetto al bilancio preventivo e un incremento del 10,67% (€ 1.115.365,09) rispetto al consuntivo 2023;
- **Concorsi, recuperi e rimborsi:** il valore registrato nel bilancio 2024 evidenzia un incremento del 75,87% (€ 1.481.518,70) rispetto al preventivo e dell'82,56% (€ 1.553.073,56) rispetto al consuntivo 2023;
- **Compartecipazione alla spesa per prestazioni sanitarie (ticket):** si registra un decremento dell'83,61% (€ 5.339.096,20) rispetto al preventivo e un incremento del 9,32% (€ 89.254,14) rispetto al consuntivo 2023;
- **Quota contributi in conto capitale imputata all'esercizio:** il valore evidenzia un incremento del 3,50% (€ 91.917,35) rispetto al consuntivo 2023.

5.2.2 Costi della produzione

I costi della produzione, pari a € 214.401.854,74, evidenziano un incremento del 4,96% (€ 10.133.579,37) rispetto al bilancio previsionale e del 2,15% (€ 4.505.836,49) rispetto al consuntivo 2023.

Nel dettaglio:

Acquisti di beni

- **Acquisti di beni sanitari:** il valore registrato nel consuntivo 2024 evidenzia un significativo incremento del 93,56% (€ 12.972.548,05) rispetto a quanto programmato nel bilancio preventivo e del 22,85% (€ 4.994.719,82) rispetto al consuntivo 2023;
- **Acquisti di beni non sanitari:** si rileva un incremento del 133,04% (€ 188.618,30) rispetto al valore preventivato e un decremento del 9,16% (€ 33.323,69) rispetto ai valori a consuntivo. Tale andamento è riconducibile all'esternalizzazione di alcuni servizi, con conseguente trasferimento anche dei costi relativi ai beni non sanitari destinati alle manutenzioni.

Acquisti di servizi

- **Acquisto di servizi sanitari:** si registra una riduzione del 15,39% (€ 19.715.187,03) rispetto a quanto preventivato e un incremento del 2,88% (€ 3.033.532,36) rispetto all'esercizio precedente;
- **Acquisto di servizi non sanitari:** il valore evidenzia un incremento del 72,44% (€ 5.111.172,50) rispetto al bilancio preventivo e dell'1,90% (€ 227.097,55) rispetto al consuntivo 2023;
- **Manutenzione e riparazione (ordinaria esternalizzata):** si rileva un incremento del 90,27% (€ 1.031.351,84) rispetto al preventivo e una diminuzione del 13,06% (€ 326.510,19) rispetto al consuntivo 2023;
- **Godimento beni di terzi:** il valore registra un incremento del 198,43% (€ 1.104.269,03) rispetto al preventivo e del 64,06% (€ 648.483,12) rispetto al consuntivo 2023. Tale andamento è riconducibile principalmente all'aumento dei canoni di noleggio, sia per l'area sanitaria sia per quella non sanitaria.

5.2.3 Personale dipendente

Il costo del personale dipendente incide per il 23,33% sul totale dei costi della produzione.

Rispetto al consuntivo 2023, l'incremento risulta contenuto, pari allo 0,20% (€ 98.546,65), pur in presenza di variazioni nella composizione per ruolo professionale.

Le principali dinamiche che incidono sul totale sono le seguenti:

- **Personale del ruolo professionale:** l'incremento è pari al 292,30% (€ 127.012,35) rispetto al preventivo e del 26,24% (€ 35.434,04) rispetto al consuntivo 2023;
- **Personale del ruolo amministrativo:** si rileva un decremento dell'20,13% (€ 672.409,81) rispetto a quanto preventivato ed un incremento del 2,82% (€ 73.119,71) rispetto al consuntivo 2023.

Si riporta di seguito il dettaglio del conto economico relativo ai costi del personale, distinti per ruolo, con evidenza degli scostamenti.

VOCE MODELLO CE	CE CONSUNTIVO 2024	BEP 2024	CE CONSUNTIVO 2023	Δ CONSUNTIVO-BEP 2024	Δ%	Δ CONSUNTIVO 2024-2023	Δ%
<i>Totale Costo del personale</i>	50.025.151,22	49.033.550,75	49.926.604,57	991.600,47	2,02%	98.546,65	0,20%
Personale del ruolo sanitario	41.732.666,23	40.260.008,29	41.805.572,30	1.472.657,94	3,66%	(72.906,07)	-0,17%
Personale del ruolo professionale	170.465,64	43.453,29	135.031,60	127.012,35	292,30%	35.434,04	26,24%
Personale del ruolo tecnico	5.454.349,52	5.390.009,53	5.391.450,55	64.339,99	1,19%	62.898,97	1,17%
Personale del ruolo amministrativo	2.667.669,83	3.340.079,64	2.594.550,12	(672.409,81)	-20,13%	73.119,71	2,82%

5.3 Relazione sui costi per livelli essenziali di assistenza e relazione sugli scostamenti

In relazione ai costi sostenuti per garantire i Livelli Essenziali di Assistenza, si riporta qui di seguito il Modello LA 2024

LA_2024		Consumi Sanitari	Consumi non Sanitari	Prestazioni Sanitarie	Servizi sanitari per erogazione di prestazioni	Servizi non sanitari	Personale del ruolo sanitario	Personale del ruolo professionale	Personale del ruolo tecnico	Personale del ruolo amministrativo	Ammortamenti	Sopravvenienze / inusussistenze	Altri costi	Oneri finanziari, svalutazioni, minusvalenze	Totale
Livello 2	1A100	763.657,55	4.590,28	0,00	165.074,29	320.324,31	1.090.198,12	59.574,80	48.355,57	217.183,58	48.620,00	55.529,13	111.881,69	0,00	2.884.989,32
	1A110	763.657,55	4.590,28		165.074,29	320.324,31	1.079.165,39	59.574,80	48.355,57	217.183,58	48.620,00	55.529,13	111.881,69		2.873.956,59
	1A120	0,00	0,00		0,00	0,00	11.032,73	0,00	0,00	0,00			0,00		11.032,73
Livello 2	1B100	56.500,00	1.058,63	80.946,99	2.560,00	53.088,82	122.386,23	67,19	3.731,86	27.322,75	12.560,00	1.069,13	6.469,65		367.761,25
Livello 2	1C100	167.850,00	13.861,12		53.650,00	47.388,89	628.709,42	5.577,20	20.535,72	89.885,54	32.400,00	13.103,30	50.413,87		1.123.375,06
Livello 2	1D100	144.198,14	18.177,58	0,00	58.470,00	157.736,21	1.799.824,75	13.295,32	189.170,88	129.917,17	35.000,00	25.267,91	98.956,82		2.670.014,28
Livello 2	1E100	130.819,50	4.553,60		31.246,81	71.653,50	1.240.653,42	1.860,72	70.750,00	142.923,75	36.000,00	30.466,87	86.273,13		1.847.201,30
Livello 2	1F100	736.794,36	1.720,48	0,00	30.426,23	56.098,42	463.472,56	10.774,95	18.658,59	113.072,10	41.800,00	10.568,47	37.959,21	0,00	1.521.345,37
Livello 3	1F110	676.869,55	536,00	0,00	26.666,05	25.179,85	97.054,56	81,17	3.094,71	84.587,43	29.500,00	7.869,71	27.628,00	0,00	979.067,03
	1F111	344.112,06	98,46		15.915,62	0,00	58.826,14	58,87	3.027,52	70.355,57	26.000,00	7.251,91	24.489,15		550.135,30
	1F112	332.757,49	437,54		10.750,43	25.179,85	38.228,42	22,30	0,00	0,00		0,00	0,00		407.376,03
	1F113	0,00	0,00		0,00	0,00	0,00	0,00	67,19	14.231,86	3.500,00	617,80	3.338,85		21.555,70
Livello 3	1F120	59.924,81	1.184,48	0,00	3.760,18	30.918,57	366.418,00	10.693,78	15.563,88	28.484,67	12.300,00	2.698,76	10.331,21	0,00	542.278,34
	1F121	59.924,81	1.184,48		3.760,18	30.918,57	366.418,00	10.693,78	15.563,88	28.484,67	12.300,00	2.698,76	10.331,21		542.278,34
	1F122	0,00	0,00		0,00	0,00	0,00	0,00	0,00	0,00		0,00	0,00		0,00
Livello 2	1G100	1.154,26	177,90		9.654,00	11.364,66	37.034,63	1.096,92	4.890,05	37.743,36	5.600,00	5.010,52	12.346,26		126.072,56
Livello 2	1H100	41.778,00	0,00		28.361,27	0,00	0,00	0,00	0,00	0,00			0,00		70.139,27
Livello 1	19999	2.042.751,81	44.139,59	80.946,99	379.442,60	717.654,81	5.382.279,13	92.247,10	356.092,67	758.048,25	211.980,00	141.015,33	404.300,63		10.610.898,91
Livello 2	2A100	1.479.503,85	32.144,06	6.689.172,84	54.151,47	493.308,89	1.560.900,78	262,23	283.547,03	116.054,75	714.000,00	12.564,00	40.630,37	9,00	11.476.249,27
Livello 3	2A110	1.130.852,87	31.668,62	9.835.031,50	35.933,30	123.529,66	55.814,95	15,16	3.643,79	33.904,65	416.000,00	3.490,08	16.119,76	2,00	7.686.006,34
	2A111	465.415,17	31.668,62	9.835.031,50	35.325,80	112.744,03	32.175,96	15,16	3.643,79	33.904,65	416.000,00	3.490,08	16.119,76	2,00	6.985.536,52
	2A112	0,00	0,00	607,50	10.785,63	23.638,99	0,00	0,00	0,00	0,00		0,00	0,00		35.032,12
	2A113	0,00	0,00	0,00	0,00	0,00	0,00	0,00	0,00	0,00		0,00	0,00		0,00
	2A114	665.437,70	0,00	0,00	0,00	0,00	0,00	0,00	0,00	0,00		0,00	0,00		665.437,70
	2A115	0,00	0,00	0,00	0,00	0,00	0,00	0,00	0,00	0,00		0,00	0,00		0,00
	2A116	0,00	0,00	0,00	0,00	0,00	0,00	0,00	0,00	0,00		0,00	0,00		0,00
Livello 3	2A120	325.747,14	246,39	854.141,34	1.103,86	3.959,20	1.477.332,02	133,79	270.656,21	51.510,65	295.440,00	7.520,56	15.509,66	3,00	3.303.303,82
	2A121	227.527,28	246,39	854.141,34	1.103,86	3.959,20	1.477.332,02	133,79	270.656,21	51.510,65	295.440,00	7.520,56	15.509,66	3,00	3.205.083,96
	2A122	0,00	0,00	0,00	0,00	0,00	0,00	0,00	0,00	0,00		0,00	0,00		0,00
	2A123	98.219,86	0,00	0,00	0,00	0,00	0,00	0,00	0,00	0,00		0,00	0,00		98.219,86
	2A124	0,00	0,00	0,00	0,00	0,00	0,00	0,00	0,00	0,00		0,00	0,00		0,00
	2A125	0,00	0,00	0,00	0,00	0,00	0,00	0,00	0,00	0,00		0,00	0,00		0,00
Livello 3	2A130	22.903,84	229,05	0,00	17.114,31	365.820,03	27.753,81	113,28	9.247,03	30.639,45	2.560,00	1.553,36	9.000,95	4,00	486.939,11
	2A131	22.903,84	229,05		17.114,31	365.820,03	27.753,81	113,28	9.247,03	30.639,45	2.560,00	1.553,36	9.000,95	4,00	486.939,11
	2A132	0,00	0,00		0,00	0,00	0,00	0,00	0,00	0,00		0,00	0,00		0,00
Livello 2	2B100	223.408,22	2.320,17	3.554.571,83	291,82	2.100.256,10	12.532,26	3,57	117,33	162,98	5.600,00	23,80	143,99		5.899.432,07
Livello 2	2C100	4.861,81	721,54	0,00	953,66	667.931,83	15.643,42	80,03	987,56	11.871,73	3.200,00	200,27	11.211,92		707.113,77
Livello 2	2D100	43.918,17	9.929,11	655.044,18	37.996,49	93.782,67	2.119.072,76	514,06	432.295,27	33.753,21	8.600,00	4.927,97	9.820,96		3.449.654,85

LA_2024			Consumi Sanitari	Consumi non Sanitari	Prestazioni Sanitarie	Servizi sanitari per erogazione di prestazioni	Servizi non sanitari	Personale del ruolo sanitario	Personale del ruolo professionale	Personale del ruolo tecnico	Personale del ruolo amministrativo	Ammortamenti	Sopravvenienze / insussistenze	Altri costi	Oneri finanziari, svalutazioni, minusvalenze	Totale
Livello 2	2E100	Assistenza farmaceutica	6.459.671,71	3.520,69	28.215.548,20	129.138,21	143.545,60	113.300,30	245,88	22.968,38	104.526,20	6.060,00	15.260,82	72.560,90	2,00	35.286.348,89
Livello 3	2E110	Assistenza farmaceutica erogata in regime di convenzione	0,00	0,00	16.364.016,09				0,00			0,00		0,00		16.364.016,09
Livello 3	2E120	Assistenza farmaceutica - erogazione diretta a livello territoriale	6.459.671,71	3.520,69	11.851.532,11	92.982,52	141.249,11	109.926,40	245,88	22.891,77	104.526,20	6.060,00	15.260,82	72.348,90	2,00	18.880.218,11
	2E121	Assistenza farmaceutica - erogazione diretta a livello territoriale - Distribuzione Diretta	6.459.671,71	3.512,57	7.214.529,83	92.982,52	141.249,11	87.101,79	245,88	21.908,31	88.950,71	2.560,00	12.986,80	58.587,95	2,00	14.184.289,18
	2E122	Assistenza farmaceutica - erogazione diretta a livello territoriale - Distribuzione Per Conto	0,00	8,12	4.637.002,28	0,00	0,00	22.824,61	0,00	983,46	15.575,49	3.500,00	2.274,02	13.760,95		4.695.928,93
Livello 3	2E130	Assistenza farmaceutica - erogazione diretta a livello ospedaliero				36.155,69	2.296,49	3.373,90		76,61	0,00			212,00		42.114,69
Livello 2	2F100	Assistenza integrativa e protesica	188.317,24	1.911,72	2.843.677,86	109.907,01	6.256,88	25.462,33	64,52	7.708,82	23.781,69	5.400,00	2.067,50	23.915,99	3,00	3.238.474,06
Livello 3	2F110	Assistenza integrativa - Totale	145.382,10	1.937,26	1.944.981,89	10.226,39	6.256,88	22.380,58	56,49	4.453,27	14.161,17	5.400,00	2.067,50	22.511,39	3,00	2.179.217,92
	2F111	Assistenza integrativa - Presidi per persone affette da malattia diabetica o da malattie rare	68.515,32	747,26		10.226,39	3.143,70	22.380,58	56,49	4.453,27	14.161,17	5.400,00	2.067,50	22.511,39	3,00	153.666,07
	2F112	Assistenza integrativa - Prodotti destinati a un'alimentazione particolare	0,00	0,00		0,00	0,00	0,00	0,00	0,00	0,00			0,00		0,00
	2F113	Assistenza integrativa - Dispositivi monouso	76.866,78	590,00	1.944.981,89	0,00	3.113,18	0,00	0,00	0,00	0,00			0,00		2.025.551,85
Livello 3	2F120	Assistenza protesica	42.935,14	574,46	898.695,47	99.680,62	0,00	3.081,75	8,03	3.255,55	9.620,52			1.404,60		1.059.256,14
Livello 2	2G100	Assistenza specialistica ambulatoriale	4.020.866,44	34.739,51	21.267.553,78	664.525,62	1.595.686,65	9.372.619,80	20.304,54	472.667,15	590.314,92	920.111,31	99.413,55	381.588,34	3,00	39.440.394,61
Livello 3	2G110	Assistenza specialistica ambulatoriale - Attività prodotta in ambito ospedaliero	3.788.391,61	21.938,92	7.660.060,17	563.416,57	425.242,45	7.517.226,61	16.666,94	342.039,28	380.666,33	920.111,31	55.577,27	336.318,71	3,00	22.027.659,17
	2G111	Assistenza specialistica ambulatoriale - Attività prodotta in ambito ospedaliero - Attività di laboratorio	1.996.644,85	2.711,13	2.973.658,77	199.695,53	38.352,83	2.548.005,43	4.491,33	72.460,49	133.750,05	410.600,00	19.527,50	118.168,17	1,00	8.518.067,08
	2G112	Assistenza specialistica ambulatoriale - Attività prodotta in ambito ospedaliero - Diagnostica strumentale	758.059,81	14.123,32	2.432.733,05	285.482,17	164.921,52	2.819.853,23	8.983,38	119.313,01	156.002,42	256.000,00	22.776,35	137.828,14	1,50	7.176.077,90
	2G113	Assistenza specialistica ambulatoriale - Attività prodotta in ambito ospedaliero - Attività clinica	1.033.686,95	5.104,47	2.253.668,35	78.238,87	221.968,10	2.149.367,95	3.192,23	150.265,78	90.913,86	253.511,31	13.273,42	80.322,40	0,50	6.333.514,19
	2G114	Assistenza specialistica ambulatoriale - Attività prodotta in ambito ospedaliero - Farmaci ad alto costo rimborsati extra tariffa	0,00	0,00	0,00	0,00	0,00	0,00	0,00	0,00	0,00	0,00	0,00	0,00		0,00
	2G115	Assistenza specialistica ambulatoriale - Attività prodotta in ambito ospedaliero - Dispositivi ad alto costo rimborsati extra tariffa	0,00	0,00	0,00	0,00	0,00	0,00	0,00	0,00	0,00	0,00	0,00	0,00		0,00
Livello 3	2G120	Assistenza specialistica ambulatoriale - Attività prodotta in ambito distrettuale e da terzi	232.474,83	12.800,59	12.274.650,22	101.109,05	1.170.444,20	1.855.393,19	3.637,60	130.627,87	209.648,59	0,00	43.836,28	45.269,63	0,00	16.079.892,05
	2G121	Assistenza specialistica ambulatoriale - Attività prodotta in ambito distrettuale e da terzi - Attività di laboratorio	30.977,71	2.996,02	2.139.642,82	0,00	22.545,13	22.957,55	206,04	16.776,04	18.001,00	0,00	2.628,14	15.903,88		2.272.634,33
	2G122	Assistenza specialistica ambulatoriale e Attività prodotta in ambito distrettuale e da terzi - Diagnostica strumentale	12.167,37	2.654,57	3.176.141,19	33.927,72	117.688,76	45.593,07	82,65	14.361,43	9.425,66	0,00	1.376,14	8.327,57		3.421.746,13
	2G123	Assistenza specialistica ambulatoriale - Attività prodotta in ambito distrettuale e da terzi - Attività clinica	189.329,75	7.150,00	6.958.866,21	67.181,33	1.030.210,31	1.786.842,57	3.348,91	99.490,40	182.221,93	0,00	39.832,00	21.038,18		10.385.511,59
	2G124	Assistenza specialistica ambulatoriale - Attività prodotta in ambito distrettuale e da terzi - Farmaci ad alto costo rimborsati extra - tariffa	0,00	0,00	0,00	0,00	0,00	0,00	0,00	0,00	0,00	0,00	0,00	0,00		0,00
	2G125	Assistenza specialistica ambulatoriale - Attività prodotta in ambito distrettuale e da terzi - Dispositivi ad alto costo rimborsati extra - tariffa	0,00	0,00	0,00	0,00	0,00	0,00	0,00	0,00	0,00	0,00	0,00	0,00		0,00
	2G130	Assistenza specialistica ambulatoriale - Trasporto utenti	0,00	0,00	1.332.843,39	0,00	0,00	0,00	0,00	0,00	0,00	0,00	0,00	0,00		1.332.843,39
Livello 2	2H100	Assistenza sociosanitaria distrettuale, domiciliare e territoriale	550.418,09	11.755,24	5.940.951,44	301.825,85	620.606,45	6.333.508,75	9.621,58	743.490,01	423.993,23	192.750,00	126.335,30	298.773,01	0,00	15.554.028,95
Livello 3	2H110	Assistenza sociosanitaria distrettuale, domiciliare e territoriale - Cure domiciliari	148.132,08	2.655,47	1.812.669,15	209.965,72	205.457,18	729.936,74	549,43	86.096,41	84.648,98	51.300,00	22.358,74	54.787,37	0,00	3.408.557,27
	2H111	Cure domiciliari	71.592,74	1.781,97		14.360,46	98.956,73	163.768,36	232,20	50.031,21	17.107,17	25.000,00	2.497,64	15.114,18		460.442,66
	2H112	Cure palliative domiciliari	76.539,34	873,50		195.605,26	106.500,45	566.168,38	317,23	36.065,20	67.541,81	26.300,00	19.861,10	39.673,19		2.948.114,61
Livello 3	2H120	Assistenza sociosanitaria distrettuale, domiciliare e territoriale - Assistenza a minori, donne, coppie, famiglia (consulori)	4.350,07	851,48	262.000,00	17.506,30	75.545,12	964.470,30	357,97	147.253,16	20.205,94	21.300,00	2.950,06	17.851,95		1.534.642,35
Livello 3	2H130	Assistenza sociosanitaria distrettuale, domiciliare e territoriale - Assistenza ai minori con disturbi in ambito neuropsichiatrico e del neurosviluppo	715,23	2.562,02	325.600,00	12.650,00	41.416,24	953.887,41	616,63	114.975,93	38.251,12	32.000,00	15.584,66	33.794,86		1.572.054,10
Livello 3	2H140	Assistenza sociosanitaria distrettuale, domiciliare e territoriale - Assistenza alle persone con disturbi mentali	286.973,10	2.494,01	365.115,11	13.565,08	85.688,33	1.895.067,68	7.141,10	217.823,31	165.993,87	40.000,00	51.535,10	90.830,58		3.222.227,27
Livello 3	2H150	Assistenza sociosanitaria distrettuale, domiciliare e territoriale - Assistenza alle persone con disabilità	13.770,96	402,46	2.716.967,18	10.377,40	2.853,15	616.531,10	256,28	32.599,78	19.677,21	2.350,00	12.872,87	17.384,82		3.446.043,21

LA_2024			Consumi Sanitari	Consumi non Sanitari	Prestazioni Sanitarie	Servizi sanitari per erogazione di prestazioni	Servizi non sanitari	Personale del ruolo sanitario	Personale del ruolo professionale	Personale del ruolo tecnico	Personale del ruolo amministrativo	Ammortamenti	Sopravvenienze / insussistenze	Altri costi	Oneri finanziari, svalutazioni, minusvalenze	Totale
Livello 3	2H160	Assistenza socio-sanitaria distrettuale, domiciliare e territoriale - Assistenza alle persone con dipendenze patologiche	96.476,65	2.789,80	458.600,00	37.761,35	209.646,43	1.173.615,52	700,17	144.741,42	95.216,11	45.800,00	21.033,87	84.123,43		2.370.504,75
Livello 2	2I100	Assistenza socio-sanitaria semi-residenziale	2.411,22	2.690,57	83.340,41	178.116,00	209.590,62	293.140,43	147,47	23.829,50	7.736,44	80.800,00	1.129,52	6.835,14	0,00	889.767,32
	2I110	Assistenza socio-sanitaria semi-residenziale - Assistenza alle persone con disturbi mentali	235,43	1.440,78	2.180,85	102.630,00	89.562,94	155.380,65	147,47	10.458,64	7.736,44	55.000,00	1.129,52	6.835,14		432.737,86
	2I120	Assistenza socio-sanitaria semi-residenziale - Assistenza alle persone con disabilità	2.175,79	1.249,79	79.773,06	75.486,00	120.027,68	137.759,78	0,00	13.370,86	0,00	25.800,00	0,00	0,00		455.642,96
	2I130	Assistenza socio-sanitaria semi-residenziale - Assistenza alle persone con dipendenze patologiche	0,00	0,00	0,00	0,00	0,00	0,00	0,00	0,00	0,00	0,00	0,00	0,00		0,00
	2I140	Assistenza socio-sanitaria semi-residenziale - Assistenza alle persone non autosufficienti	0,00	0,00	1.386,50	0,00	0,00	0,00	0,00	0,00	0,00	0,00	0,00	0,00		1.386,50
	2I150	Assistenza socio-sanitaria semi-residenziale - assistenza ai minori con disturbi in ambito neuropsichiatrico e del neurosviluppo	0,00	0,00	0,00	0,00	0,00	0,00	0,00	0,00	0,00	0,00	0,00	0,00		0,00
Livello 2	2I100	Assistenza socio-sanitaria residenziale	195.942,28	3.160,04	8.263.804,31	641.928,96	1.162.089,90	1.163.601,78	553,60	478.301,09	78.788,80	92.820,00	7.123,16	43.104,90	0,00	12.131.218,82
	2I110	Assistenza socio-sanitaria residenziale - Assistenza alle persone con disturbi mentali	70.332,87	149,07	2.454.854,71	1.027,92	425.650,38	607.023,78	240,23	137.521,88	27.973,87	36.000,00	2.624,18	15.879,91		3.779.278,80
	2I120	Assistenza socio-sanitaria residenziale - Assistenza alle persone con disabilità	0,00	0,00	780.711,77	0,00	0,00	0,00	0,00	0,00	0,00	26.000,00	0,00	0,00		806.711,77
	2I130	Assistenza socio-sanitaria residenziale - Assistenza alle persone con dipendenze patologiche	0,00	0,00	897.825,49	0,00	114.250,65	0,00	0,00	0,00	0,00	0,00	0,00	0,00		1.012.076,14
	2I140	Assistenza socio-sanitaria residenziale - Assistenza alle persone non autosufficienti	80.642,32	1.353,88	4.043.712,34	598.950,31	456.904,17	234.666,99	272,04	119.704,56	42.427,10	15.200,00	3.274,36	19.814,34		5.616.922,41
	2I150	Assistenza socio-sanitaria residenziale - Assistenza alle persone nella fase terminale della vita	44.967,09	1.657,09	86.700,00	41.950,73	165.284,70	321.911,01	41,33	221.074,65	8.387,83	15.620,00	1.224,62	7.410,65		916.229,70
	2I160	Assistenza socio-sanitaria residenziale - Assistenza ai minori con disturbi in ambito neuropsichiatrico e del neurosviluppo	0,00	0,00	0,00	0,00	0,00	0,00	0,00	0,00	0,00	0,00	0,00	0,00		0,00
Livello 2	2K100	Assistenza termale	0,00	0,00	2.070.448,38	0,00	0,00	0,00	0,00	0,00	0,00	0,00	0,00	0,00		2.070.448,38
	2L100	Assistenza presso strutture sanitarie interne alle carceri	10.059,19	970,80	38.545,71	35.664,65	347.361,92	397,81	17.573,14	36.635,01	2.100,00	5.348,71	32.367,03			527.023,97
Livello 1	29999	TOTALE ASSISTENZA DISTRETTUALE	\$ 13.179.378,22	\$ 103.863,45	\$ 79.584.112,73	\$ 2.157.380,80	\$ 7.128.720,24	\$ 21.357.144,53	\$ 32.145,29	\$ 2.483.485,28	\$ 1.427.118,96	\$ 2.031.441,31	\$ 274.394,60	\$ 910.952,55	\$ 17,00	\$ 130.670.154,96
Livello 2	3A100	Attività di Pronto soccorso	164.024,15	16.420,30	1.223.037,48	500.653,81	395.679,97	820.920,32	937,43	197.706,94	150.382,02	16.500,00	16.982,00	48.831,74	0,00	3.552.076,16
Livello 3	3A110	Attività diretta di Pronto soccorso e OBI	118.876,15	11.903,71	1.183.037,48	461.753,84	281.886,93	733.294,82	937,43	179.239,44	150.370,09	16.500,00	16.982,00	42.251,23	0,00	3.197.033,12
	3A111	Attività diretta di PS e OBI per accessi non seguiti da ricovero	105.476,95	10.160,28	754.037,48	306.858,84	135.174,00	426.737,99	937,43	179.239,44	150.370,09	16.500,00	16.982,00	42.251,23		2.144.725,73
	3A112	Attività diretta di PS e OBI per accessi seguiti da ricovero	13.399,20	1.743,43	429.000,00	154.895,00	146.712,93	306.556,83	0,00	0,00	0,00	0,00	0,00	0,00		1.052.307,39
Livello 3	3A120	Accertamenti diagnostici strumentali e consulenze in Pronto Soccorso per accessi non seguiti da ricovero	45.148,00	4.516,59	40.000,00	38.899,97	113.793,04	87.625,50	0,00	18.467,50	11,93			6.580,51		355.043,04
Livello 2	3B100	Assistenza ospedaliera per acuti	8.288.717,86	67.681,68	25.215.082,98	1.211.089,96	5.161.143,65	18.468.197,33	40.457,28	2.090.857,26	392.648,92	541.900,00	82.482,24	230.647,57	2,00	61.790.908,73
	3B110	Assistenza ospedaliera per acuti - In Dav Hospital	2.712.027,81	23.580,66	3.887,20	75.997,82	506.937,65	134.434,64	12.883,39	427.047,42	115.633,83	5.600,00	19.238,14	4.977,48	1,00	4.042.247,04
	3B120	Assistenza ospedaliera per acuti - In Dav Surgery	2.392.873,33	10.480,00	60.540,02	0,00	330.776,11	0,00	0,00	0,00	0,00	0,00	0,00	0,00		2.794.669,46
	3B130	Assistenza ospedaliera per acuti - In degenza ordinaria	3.183.816,72	33.621,02	25.211.195,78	1.074.552,12	4.654.206,00	18.002.986,58	27.573,89	1.663.809,84	277.015,09	125.500,00	63.244,10	225.670,09	1,00	54.543.192,23
	3B140	Assistenza ospedaliera per acuti - Farmaci ad alto costo rimborsati extra-tariffa	0,00	0,00	0,00	0,00	0,00	0,00	0,00	0,00	132.500,00	0,00	0,00	0,00		132.500,00
	3B150	Assistenza ospedaliera per acuti - Dispositivi ad alto costo rimborsati extra-tariffa	0,00	0,00	0,00	0,00	0,00	0,00	0,00	0,00	278.300,00	0,00	0,00	0,00		278.300,00
Livello 2	3C100	Assistenza ospedaliera per lungodegenti	\$ 1.123.895,64	\$ 11.256,98	\$ 51.618,34	\$ 110.377,30	\$ 155.637,31	\$ 358.052,66	\$ 6.186,71	\$ 56.086,31	\$ 19.529,20	\$ -	\$ 41.391,26	\$ 66.656,42	\$ 2,65	\$ 2.000.690,78
Livello 2	3D100	Assistenza ospedaliera per riabilitazione	\$ 297.506,48	\$ 20.185,07	\$ 288.000,00	\$ 316.589,00	\$ 119.418,07	\$ 388.760,91	\$ 7.656,74	\$ 231.578,77	\$ 133.399,12	\$ -	\$ 15.598,61	\$ 83.879,27	\$ -	\$ 1.902.572,04
Livello 2	3E100	Trasporto sanitario assistito	\$ 109.111,01	\$ 16.539,05	\$ 244.282,96	\$ -	\$ 114.431,24	\$ 872,50	\$ -	\$ 310.658,53	\$ -	\$ -	\$ -	\$ -	\$ -	\$ 795.895,29
Livello 2	3F100	Attività trasfusionali	\$ 613.217,07	\$ 49.091,18	\$ 56.000,00	\$ 442.161,72	\$ 285.960,90	\$ 401.860,10	\$ 9.611,56	\$ 328.670,24	\$ 80.382,24	\$ -	\$ 33.398,40	\$ 94.991,54	\$ -	\$ 2.395.344,95
Livello 2	3G100	Attività a supporto dei trapianti di cellule, organi e tessuti	\$ -	\$ -	\$ -	\$ -	\$ -	\$ -	\$ -	\$ -	\$ -	\$ -	\$ -	\$ -	\$ -	\$ 0,00
Livello 2	3H100	Attività a supporto della donazione di cellule riproduttive	\$ -	\$ -	\$ -	\$ -	\$ -	\$ -	\$ -	\$ -	\$ -	\$ -	\$ -	\$ -	\$ -	\$ 0,00
Livello 1	39999	TOTALE ASSISTENZA OSPEDALIERA	\$ 10.596.472,21	\$ 181.174,26	\$ 27.078.021,76	\$ 2.580.871,79	\$ 6.232.271,14	\$ 20.438.663,82	\$ 64.849,72	\$ 3.215.558,05	\$ 776.341,50	\$ 558.400,00	\$ 189.852,51	\$ 525.006,54	\$ 4,65	\$ 72.437.487,95
	48888	TOTALE COSTI PER ATTIVITA' DI RICERCA	\$ -	\$ -	\$ -	\$ -	\$ -	\$ -	\$ -	\$ -	\$ -	\$ -	\$ -	\$ -	\$ -	\$ 0,00
	49999	TOTALE GENERALE	25.818.602,24	329.177,30	106.743.081,48	5.117.695,19	14.078.646,19	47.178.087,48	189.242,11	6.055.136,00	2.961.508,71	2.801.821,31	605.262,44	1.840.259,72	21,65	213.718.541,82

5.4 Fatti di rilievo avvenuti dopo la chiusura dell'esercizio

Dopo la chiusura dell'esercizio non sono avvenuti fatti di rilievo ai fini contabili e gestionali.

5.5 Proposta di copertura perdita/destinazione utile d'esercizio

L'esercizio si è chiuso con un utile pari a euro 2.267.374,50. L'utile sarà portato a nuovo e destinato al reinvestimento nell'attività istituzionale dell'Azienda, in coerenza con gli indirizzi definiti dalla Regione.